朝鮮日報
二十日夕刊
發行所 朝鮮日報社 發行人 金東成 印刷人 金炯元

時評

救護와 用意

× 이번水難의災害에罹한 同胞는 無慮幾萬을算하는多數에達하야 救濟의聲大가자못 互創 煩雜하얏슴에不拘하고 各方面個人及團體의犧牲的活動과 同情的金品이足히 應急的救護를加함에 아즉큰遺憾이업게한것은 實로우리同胞가 任俠과同情으로써 如何히非常한難期에 善處하는가를 試驗 實證한바이라 할것이다 그러나 救護事業은이것으로써 滿足할狀態에 잇지아니하고 도로혀 今後에잇서 더욱重大함을 깨닷는바이다.

× 그러면爲先殘在한金品을可及的浪費치안코 가장經濟的으로 救護의目的에要用하는 것이 救護의任에當한者의用意를要할點인가한다 勿論今後에도金品의義助가還至할것을밋는바이나 그것은아즉未知數에屬한者이니 現在의所存을善用하는同時에 一方으로 「準備的活動을開始하야 萬算에遺漏가無히함이엇지當然한事措가아니랴

救護의 統一

× 前記와如한 救護의目的을 達함에關聯하야 當面에急先務로할것은 救濟事業의統一이라할것이다 지금各救濟所의現象을보건대 거의修羅場과가티 雜踏紛擾한것이事實이다 그것은麻浦方面 龍山方面 纛島方面의災害地域을 三新聞社가 分擔한것도 急狀을免한今日에는 오히려統一이必要하거늘 各社會團體의救護隊가거의無數하게되야 救護上秩序가維持되기困難할뿐아니라 따러物質努力이한외 浪費를免치못하게된다

× 그럼으로 直接救濟의任務에當할만한社會團體로하여금 그任에當케하고 各言論機關은다만後援에力하야各團體個人은다만 後援助力을間接으로 與함이 엇지當然치아니하랴 그런데 이미實任에當할團體로는 이 水難救濟로써本務를삼고活動하는「朝鮮饑饉救濟會」가잇는 터이오 衆하야前回의水難으로因하야 集田하엿든在京各社會團體로부터水難救濟의事業을委任하기로決議外지한것은 周知의事實이니 煩論을加할것업시 一日이라도早速히「朝鮮饑饉救濟會」에다이번水難救濟事業을集中하는것이必然한餘務임을指摘하야두는바니다

暴利商의 取締

× 어제나 非常한災難期에잇서 警戒를要하는것은 奸商輩의暴利와 慘酷이라할것이다 元來사람은 다른사람의不幸을憐憫同情하는것이 常情이언마는 生活資料를求함에他를不幸케하고 自己를利하게 된 財産制度가잇는以來「幸人之不幸」하는 非人道的行事가 잇게된것이 어니와 이번慘酷한災難期에잇서多數한同胞의生命이 危機에瀕在할도介意치안코 오즉暴利만貪하려는奸商의跋扈는진실로社會가共同的 秩序的生活을營爲하는以上에는 斷然히容貸못할바이다

× 이런意味에서 이번水難에際하야 爲政者로서 暴利取締를嚴密히하는것은 機宜를得한處置라할바이니 그用意와處斷이周到함을要할바이어니와 商人自體도 오즉自重하야取締의 法網에罹치안키를期함이가장得策이될것이라 한다

日英米의對中方針
完全한基調가決定
對十三條回答近近交附

(東京電) 日、英、米、佛四國代表는協定한結果列國의對中方針을一致하기로하야近近十三個條에對한回答을中國政府에交付할터인바中國의態度如何에依하야特別關稅會議를開催하게되얏는대治外法權撤廢에關한法制調査會를設置하기로하야北京外交界에一新生面을開할터인대中國으로서만일緩漫하면列國의態度는硬化하야北京外交界는益益混沌化할지나中國에서此의回答을諒解하야其條件에從한다하면特別關稅會議는十月末이나十一月初頃에는開催하게되리라觀察되며그리고回答의內容은最初英國政府로부터案을具하야日本의意見을述한지라日本外務省은閣議에諮하야英米의主張을參酌하고그信하는바에依하야案을得하야英政府에回答하얏다今回의回答은殆히日本의意見과如히決하야事實上回答의處置에主動的地位를占한것이다回答의內容은巴里特電과如히特別關稅會議開催治外法權撤廢의法制調査會設置에關하야中國에對하야促進을求하고一方中國에警告를發하야現下의狀態가今後도繼續하야排外的性質이 잇을時는 更히積極的手段을 講究하리라 陳述한것으로此에依하야爲先米國의關稅率二分五厘引上其他의提議는政府에서贊成치아니하며法制調査會의審議範圍는華府會議와如하야關稅引上은 此에依하야 中國의財政整理目的을達케할程度이면寧히他方法으로增收를圖하는것이可하다는意見으로米國政府의意見을容하는意味에서回答文을하라하는中이며又各國은當然警告도英의主張을容하야日英米의對中方針은完全히基調를定한것이더라

持續?決裂?
前途杳然한政界風雲

(東京電) 政友會態度의硬化는風雲의切迫함을想像케하는것인대此에對한政府及憲政會는愼重한態度를取하야首相을中心으로意見을交換하는中인바特히安達逓相은政府와黨員의聯絡을圓滑케하는一方農相은小泉氏等의政友領袖와接衝케하는中이라그런데憲政會幹部의意見은政友會는田中總裁의左右에잇는主戰派가狂奔하야二十二日의閣議外지에는態度를具體化하야달라希望하는中인바協調派의勢力도輕視할수업서서政局이切迫하얏다고는思치아니하는所以라政友會가大體로高處에立脚하야傳統的政策의相違로閣僚를退閣케하는以上男子답게分離하야바리면天下의同情을 集하야 面目을維得할지오 憲政會는單獨內閣을組織하야서政友會와爭하게될지라其結果五十一議會는解散하게될는지도未知인바此는憲政會의希望하는바이오此에反하야爭鬪만일삼어閣內의不統一로共同倒壞하게되면其時야말로決然히離脫하되事情에依하야는首相은政友出身閣僚를退職케할手段을取함은當然한事이다要는政友會의態度如何에 잇는것으로結局五十一議會는無事히經過하게될는지도未知이라如斯히되면議會中은大勢의가는方面으로쓰러질憂慮가잇슴으로此點을大히警戒할要가잇는지라此際에濱口藏相은모러결을整理를斷行하야가는中突然히志를奪하는것은 國將來를爲하야遺憾인즉絕對로政策遂行에努力지아니하면아니된다고首相에게進言하얏더라

現下政局과
政本黨의態度

(東京電) 政友會의强硬論이傳하자政友本黨에서는今後取할態度에就하야考慮하는中인바首領及幹部等의意嚮을綜合하면政友會에서不遠間憲政會와絕緣한다는것은斷定할수가잇스나時方法等은豫斷키不能하다政友會가協調破棄前本黨과善後策에就하야默契코져할大交涉이왓스나政友會가與黨인以上如何한交涉에도應치아니하기로決心하야全部拒絕하야왓다一方政友會에서는本黨의態度가强硬함으로到底히成立되지못할것을覺悟하고彼等策士들도何等接衝을하자아니하리라한다本黨은벌서政憲兩派間의演劇을自由로觀光할수가잇다政友會에서如何한好言을弄하야協調의交涉을할지라도拒絕又는合同을承認할事는萬無한지라或은政友會에서野에下하면政憲協調程度의提携는成立될는지도未知이다그러나政友會의意見이一致하면政本合同이成立되지못하리라고도말할수업다云云

郡役所廢止
善後策協議

(東京十九日發大連經由) 內務省에서는郡役所廢止善後策에對하야豫算編成期를압헤두고連日協議를逐하는中인대各府縣知事答案의大要는

一、事務官을四名乃至八名增員할事

一、廢止後府縣廳內에高等官十名을增員할必要上現在의廳舍를改築을必要로할事

一、地方課를庶務課라하야庶務課는爲主히町村事務를監督하고財務課는爲主히府縣豫算關係事務를取扱할事

一、郡視學은一人一郡에다새로此를府縣視學으로昇格할事

等이라、內務省地方局은府縣의事情에依하야大體로書記官一名事務官四、五名은認할模樣이다此에依하야現在五百三十八名의郡長中事務官으로昇格하는것이二百餘名에達할지며、文部省提案은

一、現在의郡視學은그대로두고府縣視學으로昇格할事

一、現在의府縣視學의定員을變更치아니할事

一、視學中一名은奏任官으로할事

等이며陸軍省에서도提案이잇서此等을參考로協議하는中이더라

地租委讓은
時代의逆行
某閣僚談

(東京二十日電大連經由) 政友會에서協調破裂하기로決心하얏다하는바今에煩言치아니하야도判明할수가잇다決心한以上은斷然히할것업시速히政策을세우고나아갈것이다君도今에는天下를取할때이思하는듯하나此는誤算이다얼마간政黨에煩苦하야본뒤의일이다政友會는地租委讓만은決行할心算인듯하나實際에잇서서는委讓에는絕對로反對이다元來此는我團體와多大한關係가잇는바金額은七千萬圓假量이나還算이업는收入이다그런대地租는國體觀念과國家思想과密接한關係가잇서는兩者不可分의것인즉만일委讓하면國稅體系를危殆케하는것이라그러나委讓에依하야負擔者에好影響을與하는것아니라稅率의變化와共히負擔의不公平을이르키는것은明白한일이다政友會에서此를提唱한時와現今과는時代가差違되야寧히餘의생각으로는義務敎育도國庫負擔額을增額하야地方財政을緩和하는것이適當하다思한다더라

赤白提携의
重大計劃
後藤子의斡旋

(東京電) 東京放送局의總裁로서日本少年團을支配하는後藤新平子爵이又復大計劃樹立에着手하얏다는바其大計劃이라云하는것은赤露西亞人과白露西亞人이互相握手하도록하는大規模의것으로도세모노푸派黨이跋扈以來浪者의行色으로日本에入하야國籍을變更하기도하며夜市에花를賣하기도하야生命을維持하는中인대同一한日本에居住하면서赤과白과의人種的差別을招함에不忍의情을禁치못하는氏(後藤)는自初로白의同情者라고誤解나受치아니할가하야勞農政府를꺼리던中今에日露의國交가回復되야氏의希望은某程度外지實現한것임으로決然히立한것이다委細한書面을赤白兩派에서發하야本月末에回答이올터인바諒解할必要는업스나余의人間愛로써하는同情이라諒解하야서는困難한일인즉回答이오기前에는發表할수가업다고氏는語하더라

勞農露西亞의現狀
(三十七)
金俊淵

共產黨의組織

世界各國共產黨은 只今國際共產黨에 다加入하얏다 勿論國際共產黨에 加入하지아니한自稱共產黨도 或境遇에따라서는 잇기도하겟지마는 이러한것은 共產黨이라고 國際共產黨側에서는 公認하지아니한다 國際共產黨에加入한 各國共產黨의組織은 거의 同一하고 또或同一하지못한 것이잇스면그것을 다同一하게하기爲하야國際共產黨執行委員會組織局에서는 今年즉 一千九百二十五年五月四日에 共產黨의模範規則을 制定하야 各國의 共產黨으로하야곰 될수잇는대로 同一한規則을 採用하야 同一한組織을取하게하엿다

只今 이國際共產黨執行委員會組織局에서 制定한模範規則에依하야 共產黨의組織을略記하려한다.

共產黨의組織은 쏘베트組織과類似하다 즉 쏘베트大會가잇고 執行委員會가잇는것과가티 共產黨에도黨大會가잇고中央委員會가잇서 順次로聯絡되게되엿다

黨組織의順位는 左와갓다

一、各工場、各製造所、各事務所、各商店、各農園、街路等에는 細胞總會와細胞委員會

二、小都市及村에는 町細胞會議또는村細胞會議와町細胞委員會또는村細胞委員會

三、大都市의區에는 區會議와區委員會

四、郡에는 郡會議와郡委員會

五、縣에는 縣會議와縣委員會

六、一國에는 黨大會와中央委員會

이와가티 大衆의會議機關과執行機關이잇서서 一國의黨務를 處理하게되엿다 黨의最高機關은 黨大會이니 여긔서中央委員會委員을 選擧하야中央委員會를 組織케한다 그러나黨大會는一年一次開會함에不過함으로 그閉會後에는 中央委員會가 黨의最高機關이되야黨을指導하는것이다

只今黨의最低機關되는細胞와 最高機關되는黨大會及中央委員會를 간단히 설명하려한다

細胞는黨의最低機關이다 그러나黨의基礎가되는故로이細胞組織如何는極히重要한問題에屬한다 細胞는 共產黨員셋사람만잇스면 組織할수가잇다 細胞를組織함에는 郡委員會의承認이잇서야한다 一企業機關에잇는 共產黨員이三人에未滿할째에는 그隣近企業細胞에加入하던지 또는他企業機關의共產黨員과聯合하야 一個細胞를組織할수잇다 아모企業機關에서도일하지아니하고 單獨으로잇는 黨員은그곳에잇는細胞에加하거나 또는그런黨員들만이 聯合하야街路細胞를 組織하며 一村에잇서서農園 또는農業的企業機關에 企業細胞가잇스면村에居住하는黨員들이 따로聯合하야 村細胞를組織할수가잇다 細胞는 勞働者와 小農民을 黨에連結하는 機關이니 細胞의任務는 左와갓다

無所屬勞働者及小農民들에게共產主義를宣傳하며各企業機關에잇는 勞働者들을敵手로부터奪取하야共產黨에附케하며 新黨員을選擇하며 共產黨文書를傳播하며 企業新聞을發行하며 企業機關의黨員及勞働者에게 敎育을實施하며 企業機關의地位를取得하기에努力하며 企業機關勞働者의經濟的爭議에干涉하야그經濟的爭議의意義를 革命的階級爭鬪의見地로부터 闡明하며 從業員의온갓鬪爭을援助하야 勝利를엇도록 不絕히努力하는것이다 細胞의任務는 참重大하고 또細胞에는 三人乃至五人으로된委員이가잇고그委員會에서는 또다시一名의委員長을選擧한다

黨大會는 黨의最高機關이니 每年一次式召集되는것이普通이다 中央委員會가 黨大會를召集하되 國際共產黨執行委員會의同意를엇게되엿다 臨時黨大會는 中央委員會의自意로 또는國際共產黨執行委員會의提議에依하야 召集할수잇스며 前回大會에代表되엿던黨員의半數以上을代表한機關에서 請求가잇슬째에도 召集할수잇다 臨時黨大會는 國際 共產黨執行委員會의承認이잇서야만 開催될수잇는것이다

黨大會에서는 中央委員會及中央監督委員會의報告를 聽取하며黨의綱領을決定하며 온갓政治問題、戰略問題及組織問題에關하야 決議를行하며 中央委員會中央監督委員會及其他任員을 選定한다

中央委員會에는 政治問題를處理하기爲하야 政治局을두고組織問題를處理하기爲하야 組織局을두고 또庶務를處理하기爲하야秘書局을두고 其他各事務를處理하기爲하야 各部를두게된다

政府持米
拂下決定
殘存米增加

十八日夕發表＝七月一日日本全國殘存米는二千四十二萬二千七百十四石으로前年에比較하야五萬二千三百九十七石의增加인데政府는持米中에서來二十五日大阪에서十一年度產米三萬石과東京에서十三年輸入米一萬石을拂下하기로決定하얏고且五日마다約一萬石식을拂下하기로되엿더라

私立學校取締
營利主義傾向을

(東京十九日發大連經由) 文部省은最近私立大學을爲始하야專門學校及其他의大多數는顯著히營利主義에陷하는實例가續出함으로그대로裏置키難한重大事이라하야此際各私立學校의內情을嚴重調査함과共히監督을一層嚴重히하야如斯惡實例의根絕에努力하기로하얏더라

鮮銀經營方針
一大改革未免

(東京電) 鮮銀의內容에就하야는既히定論이잇서서今日此에大斧鉞을加함이아니면到底히整理는困難할터인바野中、鈴木兩總裁共히官吏出身임으로到底히此의難局에立하야整理를斷行키不能할터임으로後任總裁를純銀行家로부터採用한것은同行將來를爲하야가장慶賀할바이며尚且後任總裁任命과共히整理의第一着手로減配도斷行할지며尚且此의經營方針上에도一大變化가잇스리라觀測되엿다

外交官大異動
今秋中實現

(東京電) 林駐英大使는八月十日本多駐獨大使는九月初、安達駐白大使는聯盟總會後、落合駐伊大使는日英通商條約締結後各各歸朝하야모다辭任치아니하고有吉、赤塚、松田、奧山各公使가大使로昇進補任하게되리라더라

根本的善後策
을徐徐히講究하겟다
齋藤總督談

曠古未曾有의水害에對하야齋藤總督은往訪記者에게左와如히語하더라

今番水害는實로놀래어보지도못하든慘狀이다人畜의死傷과家屋의損害는아즉調査가充分치못하나勿論莫大한數字일줄로思하며交通及通信機關、水道、電燈其他의破損은市民에게 一大威脅을與하엿는데 不幸中幸으로 食糧薪炭等이充分한다할듯고爲先安心하엿스며 又는水로因한 直接災害以外에何等不意之變이업섯슴은더욱多幸이역이는바이다 只今은應急策에盡力中인故로他에餘念이無하나徐徐히根本的善後策을講究하여야할터인데爲先余의생각으로는 京城水道가現今과如히 技術上不充分한點이 多하야서는 根本的改善을식히지안흐면 안될것가트며 治水事業에 對하야는 全國的으로 行하지안흐면안되겟스니 洛東江沿岸으로말하더라도今般大規模의水利組合十餘個所가設置되엿다하니實로조흔일이다 그런녀 今後水害避難策에 對하야는그道가잇스니即一은年年水害가襲來할念慮가잇는村落은 適宜한場所에避難道를 開通하여두도록講究 할것이요一은一旦危急한時를當하야減水식힐施設을하여둠이엇더할가하나이는技術家가아니면判斷키難한問題이다 다음에龍山一帶의水害는曾往의經驗에依하야年年歲歲不可無의고軍中行事의故이잇는故로今後에잇서서는堤坊以外로부터 東西二村洞마지에는 一切家屋을 建築치못하도록 禁止하라한다 그善後策으로는當該地區內의基址는當局에서買收하거나又는他의適當한場所를擇하야當該住民으로하야금移住策을講究하지안흐면안되겟는故로此에對하야는當務者에게適當한方法을研究하도록命하여두엇다云云

各團體의
可驚할活動
實로感謝不已
政務總監談

十九日罹災地를慰問한下岡政務總監은말하되

今回의大洪水는豪者相當한出水가잇서도三十五尺七寸外지增水하얏고此가減水하기前十七日來의豪雨로未曾有의增水가잇는結果漢江流域千六百平方里에亘하야無慘한被害가잇섯다當初當局에서는未曾有의大出水가잇섯스나意外로迅速의準備를整頓하엿든것은總督府의努力과官吏一致의努力으로다행하엿다그러나官吏一致最大의努力을하엿슴에도不拘하고千人의住民은各人의努力과佑助에依하야救助하게된것은天佑의賜라할바이다 不當以南에는多少의死傷은잇는듯하나官民一致救助가行하야各團體에서可驚할活動을하야大概에處하는것을目擊하고感謝한바이다 特히新聞社消防隊青年會其他各團體와京城鐵道局에서도十九日부터一部는開通되야京義線은二十二日부터京釜線은二十五日부터其他도此와前後하야開通될듯하나京元線은漢江의鐵橋가墜落으로開通될時期가아직杳然하고水道電氣等도不遠에復舊될지며其他應急措置는遺憾이업시進行中이다尙且大洪水의善後策은被害가判明되는대로愼重히決定할方針이라云云

對外貿易
六月中槪況

六月中朝鮮對日本及外國貿易額은輸移出三千十萬餘圓輸移入二千八百三十九萬餘圓合計五千八百四十九萬餘圓으로前年同月에比하야輸移出六百十萬餘圓輸移入四百三十七萬餘圓合計一千四十八萬餘圓을增進하고本年上半期中의

貿易額은 輸移出一億七千二百七十萬餘圓輸移入一億六千七百七十二萬餘圓合計三億四千四十二萬餘圓으로輸移出超過데此를前年上半期에比較하면輸移出五百五十六萬餘圓輸移入六百八十一萬餘圓合計一千二百三十八萬餘圓의增加를示하야出超額은多少減退되얏스며次에六月中重要品의出入狀況을前年同月과比較하면輸移出에在하야는農家의寶惜으로籾의減少數量二十一萬二千餘斤價格百五萬餘圓에達한것을爲首로肥料、海藻、金鑛、魚類等出荷不況을呈한者不少하얏스나米는在荷漸減에不拘하고日本向去來가依然好調로十萬一千餘石五百八十九萬餘圓의增進을告하고柞蠶絲繰綿大豆小麥等도亦是相當히增加되얏스며

又輸移入 에在하야는石油肥料絹織物紙類等이 모다 入荷不振을告하얏스나外米는九萬四千餘石二百四十萬餘圓을增加하얏스며粟은一時와如한旺盛은無하얏스나前年同月과比較하면爲重히市價高의關係로三十二萬餘圓이增進이오其外에綿織物은前年四月以後數個月의入荷가變調를呈하얏슴에比하야不少한入增을呈하얏고中國麻布亦上海麻袋前에積出하얏던것이回着하얏슴으로百十三萬餘圓을增加하얏더라

水害復舊費로
追加豫算을要求
京畿道의善後策

京畿道에서는二十日午前十時부터水害善後策에就하야知事以下의部課長은會議室에서協議中인데水害調査의結果에依하야土木產業其他의復舊工費를追加豫算에要求하기로하야調査員을管下各郡에急派하기로되얏더라

燃料供給充分

水害에伴한電氣瓦斯供給杜絕로府內의木炭、薪炭、石炭、石油、蠟燭等供給에對하야不安의念을懷하는貌樣인데府內在庫는全府民에對하야充分한供給餘力이有하고且市勢도水害前과略同樣임으로全然杞憂에不過한바今에以上諸品在庫品及小賣市勢에就하야總督府調査에依하면木炭約二萬五千俵의在庫가有하야水害後의需要를平常의二倍로하야도十數日의消費에充할수잇고十九日現在五貫入一俵의小賣價는

種別	公設市場	小賣商店
根炭	一、二五	一、三五
白炭	一、一五	一、二五

尙且燃料商組合에서는組合員에對하야價格을引上치말도록注意를與하얏스며

薪材 約三百六十萬貫의在荷가有하야假使京城의一日總消費量을四萬貫으로보아도今後約二個月을支持할수잇는豫定임으로薪材의缺乏을告할事는絕無하겟스며

種別	公設市場	小賣商店
堅薪	八〇	一圓十錢乃至一圓二十錢程度
松薪	九〇	右同

一、石炭 市內石炭商에京城驛構內貯炭量五百噸其他市內小賣店持品約三百噸合計約八百噸의貯藏이有한貌樣인바需要季節안인關係上何等의念慮는無하고

一、石油

	都賣	小賣
松印函	八、八〇	九、三〇
勝利印函	八、三〇	八、八〇

但一合賣는五錢乃至六錢

一、蠟燭 相當히豐富함으로十數日間은決코不足을告치안흐리라더라 (總督府調査)

鐵筆寫眞

—(投稿歡迎)—

지긋지긋하도다!

輸送能力減殺?
機關車全部浸水로

鐵道는現下京元線以外는橋梁의破壞는업서서線路의復舊는比較的容易할듯하나龍山機關庫의六十餘輛의機關車가僅히四輛이남엇슬뿐이오他는一切浸水되얏슴으로線路는復舊할지라도輸送能力은現著히減殺케하지아니할가憂慮中인바浸水치아니한것은前記四輛과京城驛에잇는數輛이며全線의機關車를糾合할지라도合計二百輛에不過하다더라

在庫食糧調査
京城商議에서

京城商業會議所調査課에서는水害에依한食糧品의流失及同在庫高를調査키爲하야府內各方面에出張取調中이더라

營林廠材供給
破壞家屋再建에

今回水害罹災者救護에就하야總督府는恩賜公債의利子四五萬圓과從前의使用하다가남은것과를合하야合計九萬圓을支出할터인대其中必要에應하야營林廠의木材食料品과如한物質로써配給하고營造物의破壞에對하야는아마實任支出로써할터이라더라

水災와葉煙草
十二三萬圓의損害

今回水害로專賣局靈田及葉煙草耕作被害는調査한結果에依치아니하면判明할수가업스나今村庶務課長의語에依하면朱安靈田及廣梁靈田에地缺이生한外는損害가輕微하다그런데煙草耕作은

大阪期米昂騰
朝鮮水害影響

京城以南의電信은아즉도不通中이나昨日無線電信에依한大阪堂島十八日後場止는先物四十一圓十八錢인前日後止보다四十三丁의昂騰을呈하얏는데此는朝鮮水害의影響인것갓더라

執務時間變更

總督府及所屬官署의執務時間은二十一日부터八月三十一日까지午前八時開始、正午十二時退廳하기로變更되얏더라

放送無線實驗中止

實驗中이던放送無線電話는遞信局에서는一般의無線電信을收發하야仁川月尾島無線電信과交信中인즉當分間放送電話의實驗은中止할外에他途가無하다더라

商議役員會延期

京城商業會議所에서는二十日午後二時부터役員會를開催할터이던바水害非常時임으로無期延期하기로하얏더라

八面鋒

○未曾有한大洪水에因하야、八面鋒도、交通이杜絕되엿슴다

○各線路의徒步連絡이라도、開始되면、차차交通도恢復될것이다

○避難中에서、苦悶하는某處의罹災同胞는밥보담도、물좀달라는懇請을하엿다、水難中에水難이다、무슨自然의惡戲이냐

株式 二十日

京取市場

京取短期取引

株名		初付	大引	高低
京取	前	—	—	—
	後	—	—	—
仁取	前	—	—	—
	後	—	—	—
仁新	前	—	—	—
	後	—	—	—
安取	前	—	—	—
	後	—	—	—
鐘新	前	—	—	—
	後	—	—	—
大新	前	[illegible]	[illegible]	[illegible]
	後	[illegible]	[illegible]	[illegible]

前場閑散
立會四十分

大新 保價

大新保合
(土曜終價와前場終價比較)

今朝亦是電線故障으로阪電이업서暗氣配中立會이엇스나마前週土曜에地株가軟弱裡에終한機先特報所報는十八日大阪長短期共히不變이엇슴으로今朝는賣買共히見送되고다만保合閑散으로大新만同事인八十二圓七十錢에付止되어新田買로百枚의手合이잇섯슬뿐이엇더라

後場寂寥
立會三十分

大新 一〇低

(前場終價와後場終價比較)

大新不變
其他不成

前場大阪短期株式은强合이엇슴에도不拘하고當地는後場亦是大閑散商狀으로大新이金秀實新田買四十枚로八十二圓七十錢同事에付할뿐이다가大引에十錢低로八十二圓六十錢이엇고立會三十分이엇다

地株一齊不成

京取는二十一圓丁賣五十錢買際이고仁取는九十圓丁賣際으로賣物이업섯고仁新은三十圓丁賣際으로氣配不變이엇스나取引은全然無하엿더라

水害後의
期米前途

仁川米豆取引所는十八日以來繼續休會中으로十七日後止四十一圓十錢의强調를告하얏고大阪期米十八日後場止는朝鮮의水害를材料로四十一圓十八錢으로前日同止價보다四十三丁의昂騰을呈하얏스며二十日相場은아즉到着되지안하엿스나仁取再立會時에는强調一色으로到着하리라豫想하는便이多한데大槪如此한御側이더라

騰落은天候如何

期米는政府의拂下米보다도京城一圓의水害가判明되여日本市場은奔騰을演한바米穀의主產地方의水害와는殆히關係가업다할수잇슨즉川水의報에驚하야昂騰된것을實浴하면奏功이될듯히보는者도잇는바植付後의天候가曇天이持續되면水害보다도이것이可恐할것으로萬一照射이면勿論相場은下로볼것이라觀測이엇더라

仁取臨時休會
十八日부터

仁川取引所에서는十七日京城仕手番代表한仁友會로부터萬一의境遇에잇서休會하도록豫히通知가잇섯슴으로그意思에從하야十八日로부터休會한바立會開始도大部分의仕手가京城에잇는關係上그意思를尊重하겟슴으로二十日도京仁電信이不通된것으로보아依然休會는勿論이겟더라

全朝鮮水害救濟會

有賀殖銀頭取、馬野府尹、大村會議所會頭等發起人總代로推하고十九日京城府廳에서全朝鮮水害救濟會의組織에就하야協議한바가잇섯는데有賀頭取、恩田朝郵社長은二十日午後二時부터京城商業會議所에서市內公職者及有力者百三十餘名의會合을要求하야協議한바가잇서朝鮮水害救濟會라稱하고全朝鮮에亘한水害救濟의組織的統一具體化하기로하엿더라

水하야多少의損害는未免이며又各支局管內出張所의貯藏品이水에浸하얏스나原料에不堪한것이잇섯음즉十二、三萬圓程度의損害는免치못하리라더라

大阪連日暴騰

大阪期米는十七日後場大引四十圓七十五錢보다四十三丁高로十八日後場大引은猛騰이엇더니今朝는又復七丁高로四十一圓二十錢에付한後四十一圓六十五錢인十七日後止보다實로九十丁의大暴騰을演하얏다가前場大引은四十一圓五十九錢이엇는바引後氣配는五十六錢으로一層이엇더라

고만은斷定키難하지만水害로大阪이高함과人氣上立會만되면大暴騰을演할것은容易히推測할수잇는것으로四十一圓臺無難突破를推測하는商況이더라

大阪期米

前場

當中	[illegible]	止	[illegible]	
一節	[illegible]	六節	[illegible]	
二節	[illegible]	七節	[illegible]	
三節	[illegible]	八節	[illegible]	
四節	[illegible]	九節	[illegible]	
五節	[illegible]	十節	[illegible]	

東京期米

前場

一節	[illegible]	五節	[illegible]
二節	[illegible]	六節	[illegible]
三節	[illegible]	七節	[illegible]
四節	[illegible]	八節	[illegible]

大阪氣配 五六錢

各地期米

	前場	後場
民崎	[illegible]	—
下關	[illegible]	—
桑名	[illegible]	—

期米 二十日

一圓突破無難

今般水害는憂慮하나農作物은大田以南南鮮地方이던지北鮮地方이던지別로히큰害는업는듯하니이것으로써期米가影響을밧는바다

取組代引算定日步

株名	取組	代引	算定	日步
京取	[illegible]	[illegible]	[illegible]	[illegible]
仁取	[illegible]	[illegible]	[illegible]	[illegible]
仁新	[illegible]	[illegible]	[illegible]	[illegible]
安取	[illegible]	[illegible]	[illegible]	[illegible]
鐘新	[illegible]	[illegible]	[illegible]	[illegible]
大新	[illegible]	不足	[illegible]	逆

出來高

▲長期 累計	[illegible]
▲短期 累計	[illegible]

大阪長期株式

株名	前付	前止	後付	後止
鐘紡	[illegible]	[illegible]	—	—
同新	[illegible]	[illegible]	—	—
大株	[illegible]	[illegible]	—	—
同新	[illegible]	[illegible]	—	—
郵船	[illegible]	[illegible]	—	—
同新	[illegible]	[illegible]	—	—
商船	[illegible]	[illegible]	—	—
同新	[illegible]	[illegible]	—	—
日綿	[illegible]	[illegible]	—	—
東紡	[illegible]	[illegible]	—	—

大阪短期株式

株名	前付	前止	後付	後止
鐘新	[illegible]	[illegible]	—	—
大新	[illegible]	[illegible]	—	—
大株	[illegible]	—	—	—
大株中引	—	—	—	—
大新	[illegible]	—	—	—

大阪短期步調

▲前場大新 [illegible]

▲前場鐘新 [illegible]

金融 二十日

	前付	前止	後付
當限	[illegible]	[illegible]	—
先限	[illegible]	[illegible]	—
武州名現物	[illegible]	[illegible]	—

朝鮮銀行券

發行高 [illegible]

正貨準備高 [illegible]

保證準備高 [illegible]

海外經濟 二十日

倫敦十八日發 倫敦銀塊 二十錢高

英米爲替 [illegible]

米棉 不變

印棉 [illegible]

紐育十八日發

스티르株 [illegible]

아나콘다株 [illegible]

紐育銀塊 [illegible]

現物 [illegible]

先物 [illegible]

十八日日本市場

○大阪長期株式(前場寄付)

鐘紡	[illegible]	鐘新	[illegible]
大株	[illegible]	大新	[illegible]

○大阪短期株式(前場寄付)

大新	[illegible]	鐘新	[illegible]

○大阪期米(前場)

當限寄	[illegible]	中限寄	[illegible]
先一節	[illegible]	先二節	[illegible]
先三節	[illegible]	先四節	[illegible]

○東京期米(前場)

先一節	[illegible]	先二節	[illegible]
先三節	[illegible]		

○各地期米(前場寄)

兵庫四〇三四 下關四〇七〇

桑名四〇六八

十八日後場大引

○株式(長期) ○期米

大株	[illegible]	當限	[illegible]
大新	[illegible]	中限	[illegible]
鐘紡	[illegible]	先限	[illegible]
鐘新	[illegible]		

(短期)

大新	[illegible]	當限	[illegible]
鐘新	[illegible]	先限	[illegible]

綿絲 二十日

大阪三品

	前付	前止	後付	後止
七月限	[illegible]	[illegible]	—	—
八月限	[illegible]	[illegible]	—	—
九月限	[illegible]	[illegible]	—	—
十月限	[illegible]	[illegible]	—	—
十一月限	[illegible]	[illegible]	—	—
十二月限	[illegible]	[illegible]	—	—
一月限	[illegible]	[illegible]	—	—

橫濱生糸

	前付	前止	後付
當限	[illegible]	[illegible]	—
先限	[illegible]	[illegible]	—

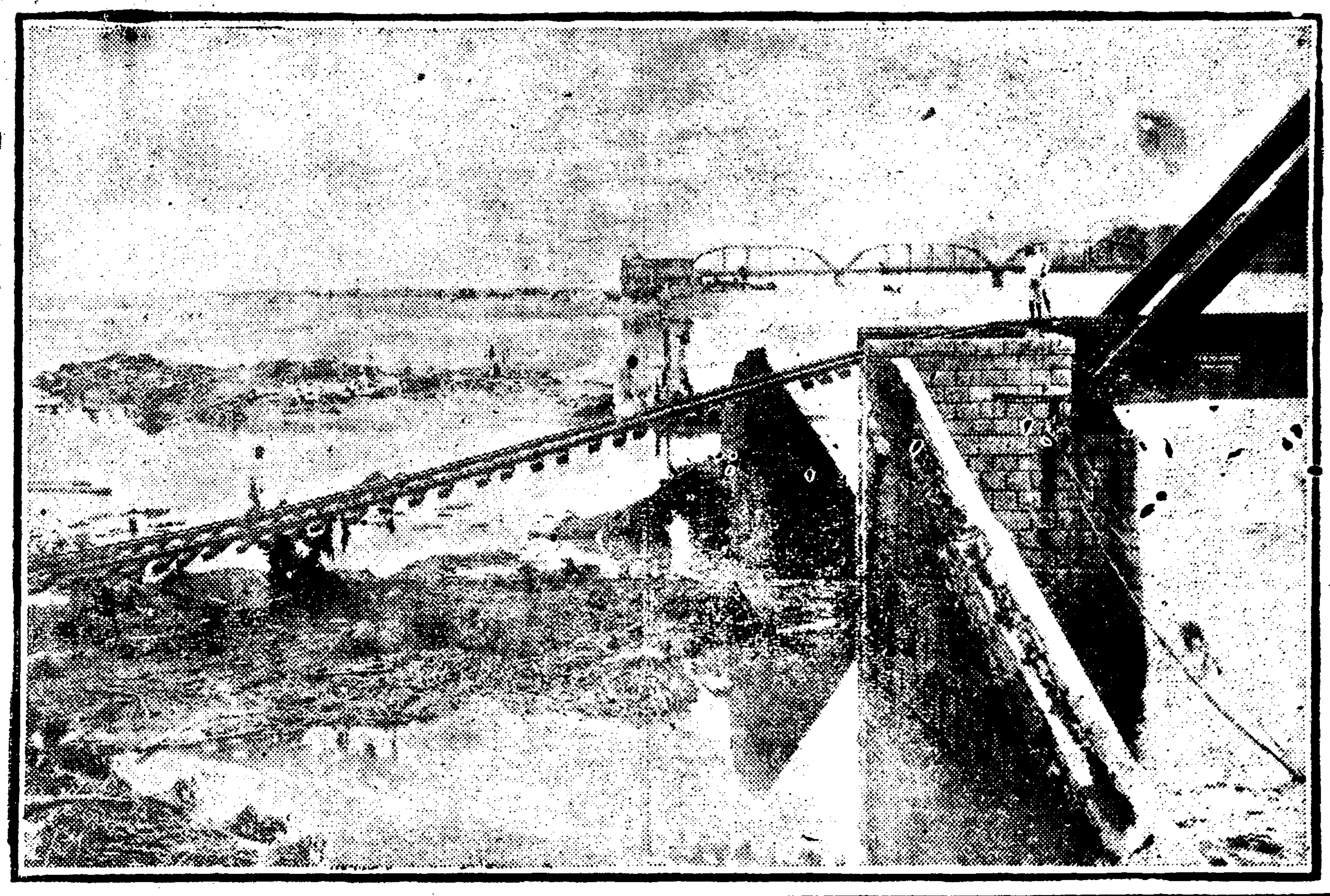

◇홍수의한강철교—철교와철교사이의대방이파괴된광경

電車는二十一日부터

이십일일오후다섯시경에시운전

이십일일아츰부터는면차(電車)가운뎐되고일반동력이움지기게될듯하다는대, 복구공사가예뎡대로되지못하는때에는 이십일일밤부터되리라더라

도로 말하면지난번에는 십일오후세시부터네시까지사이의삼십미리(粍)가최고속도이엇는데금번에는십칠일오후여덜시부터아홉시까지이십사미리인바무엇으로보든지지난번보다는적은수자를 나타내게되얏는바 연강의수해가지난번보다 더욱 참혹한것은한강상류에는 이번비가 지난번비보다 심한까닭인것 가트며하여간 경성에온 우량도이번두번의것이 동측후소 창설이래에가장만흔예뎡십년동우량구백칠십 이미리에가까워가는것갓갑은 큰비라하며 매일우량을수자로표시하면다음과갓더라

日別	雨量(粍)	日別	雨量(粍)
九日	、五六	十六日	六六、〇
十日	一六六、五	十七日	二〇、九
十一日	一三四、八	十八日	三四、一
十五日	二四、一	十九日	九、一

약 륙백여명의 인부가 뚝섬에서복구 공사에 진력중이나원악 피해가 심함으로 하로이틀에는 도뎌히될수업슬뿐 아니라저수가마에 가득차 잇는진흙을 전부소제하자면 상당한시일을요하게되는고로 적어도 나흘동안은복구공사에 진력하여야 겨우복구될듯하다는데 만일 이외에또는선로의고장이 잇거나 또는저수가마까지 사실로파손되엇스면 언제나복구될는지실로긔약키어렵다더라

五日內에는 회복된다

多田水道課長談

어예에대하야 다뎐수도과장(多田水道課長)은말하되 뚝섬과로량진방면에 지금까지 발견된곳만대개복구하자하드래도최속도로 사일간은 걸릴모양인데 만일이외에 뎐선의고장이 또잇거나뚝섬저수가마가 파손되엇스면언제나복구될는지지금형편으로는 도뎌히 긔필할수가업습니다 뚝섬방면에는 특별히명의인부를 보내여 다수한재료를보내어 최속도로 복구공사에 로력중이오 로량진방면은 수십명의공병(工兵)이 가서일수되 귀수디와 긔계의복구공사에 로력중이외다 하여간피해장소가 지금까지 발견된곳외에 더업기만하면 오일이내에 회복되리라고생각합니다

富川郡生死不明 二百六十名

뎨일회로부인소아와 뎨이회로구조후청수

부천군오뎡면(富川郡吾丁面)오곡리(五谷里)를 비롯하야 원종(遠宗)대장(大狀)오뎡(吾丁)가라이삼동리는 전혀 바다가되야리재민 약이백명의 거처를십구일까지 알수업섯다하며 동군계양면(桂陽面) 상야(上野) 하야(下野)평리(坪里) 방면에도 홍수가 범남하야 형세가매우위험할때에 마츰 목선한쳑이잇서뎨일회로 녀자와어린 아이약오십명을 구조하고 뎨이회오십명을 구조한후 그다음에 물이덜히고말엇는바약이백륙십여명의생령이엇지되엿는지알수가업다더라

生牛四十頭漂流

별항하야리(下野里)부근에 잇든소(牛)약사십마리는 형세가 위태함지음에고삐를끌허노핫스나물결이 원악험악한까닭에 전부떠나려간듯하다더라

京仁間도徒步連絡

한강도통행은시작하얏다

경인선(京仁線)중인천과오류동(梧柳洞)사이는렬차가무사히운뎐되고오류동이북만은운뎐하지못하든중인데 이십일오전 구시십오분에축현(杻峴)을떠난렬차부터는리재민구호의책임을가진사람과 기타신문긔자등 정황료사하는 사람만은 오류동으로부터약십리되는 긔뎜까지 운뎐하얏다하며 그곳에서 로량진까지는도보로 련락하는중이오 한강인도교(人道橋)는남편큰다리는도보로건너서 큰다리와 적은다리사이까지도 이십일 오후부터는통행이되는데 적은다리만은배로건너는바 이로부터 통행은무려하더라

溺死頻頻

시톄가뒤를 이어내려간다

부천군계남면하야리(富川郡桂南面下野里)부근에는십팔일오전열두시경에 떠나려가는 집웅우에서 오륙명이 올라안저사람살리라는 소리를 질럿스나아모구조할도리가 업섯슴을따라렬한 물결을따라 중류로떠나려갓다하며 동일 오후세시경에는동군대정리(大井里)부근에녀자하나와 어린아이 시톄하나가떠나려갓는데 아마 부근사람의모자의 시톄인듯하얏고 동오후여덜시경에는 동군수리조합 인부한명은 수원디(水源地)수문을다치다가 무참히 싸키죽엇다더라

電信技工惨死

뎐신선을곳치다가

경성우뎐국(京城郵便局)뎐신기공(電信技工)리명돌(李命乭)(二一)은 고양문산간(高陽汶山間) 뎐신선 복구공사를 하다가 십팔일밤에 림진강(臨津江)지류에 떠러저서참혹히 사망하엿다는데 그는부천군 계남면궁리(富川郡桂南面宮里) 리근우(李根祐)의 장남으로 일금일원오십전식을 바덧다더라

市內움물二千六百

수도단수인후에세나는움물

긔보한바와가티 뚝섬수원디(水源地)의대방결궤로 인하야시내에 급수량(給水量)을 감소한후 시간뎨한으로 물을공급하게 되엿던바 그것도수원디 갓가운곳에서수량을 만히긔취하고 먼곳에는 물이가지도못하게 됨으로 부득이 배수차(配水車)에다 물을실고 도라다니면서물을난호아 주게되야 이십일에는 시내에집집이 물그릇을들고나와 매우 혼란하엿는데물론그것이완전히배수될수도업고또는전부평균배당이된다하드라도막대한불편과또는부족하게될수밧게업슴으로 시내 각서에서는 각관내에잇는 움물가운데음료에 공할수잇는움물은 전부개방하야 음료에사용하도록 할터이라는데 각관내에잇는 움물(井戶)의소재구역과음료뎍당과부뎍당의통계는대개다음과갓다더라

◇鍾路署管內井戶數

▲飮料適當 二〇〇
▲飮料不適 三六〇
計 五六〇

(適當井戶도 今番大水로因하야雜水가混入된것이不少함으로困難이莫甚하다)

◇本町署管內井戶數

▲飮料適當 一〇八
▲飮料不適 七四三
計 八五一

(飮料適當井戶는光熙町、黃金町、本町四丁目附近에는相當히만흐나 太平通、南大門通附近은殆無하고또는龍胤井戶檢査는昨年九月부時에된것이기때문에川水時에는雜水가混入함으로使用치못할것도만흠으로자못困難이甚하리라더라)

◇西大門署管內井戶數

所在區域	飮料適當	飮料不適
同署直轄區內	三五	五一
義州通派出所	二一	八九
蓬萊町派出所	四一	七一
竹添町派出所	四六	七九
靈泉派出所	四〇	九七
計	一八三	三八六

(同管內는飮料水의困難이甚치안켓다더라)

◇東大門署管內井戶數

所在區域	飮料適當	飮料不適
本署直轄區內	七	三
鍾路四丁目	二	一六
新橋	一	二四
東小門	三六	一六
苑南洞	一	四
東廟	一二一	六八
計	一六六	一三一

(多少의 因難이업지못할듯하다더라)

◇龍山署管內井數

▲飮料適當 四〇〇

(今番새로히檢査하야開放하게될터인데亦是困難이少하리라더라)

新龍山堤防以外地에는 再建築을絕對不許

동서이촌동은영구히업서지게되엿다

년년히 여름철을당하면 홍수의액을 당하야 인명과 재산에만흔손해를당하는 신룡산뎨방이외의땅 즉동서이촌동(東西二村洞) 기타에대하야는 이후에가옥의건축을 허락지아니할터이며 그곳의주민에대하야는 달은곳에다가뎍당한 대토를줄는지혹은 그땅을관청에서 매수하던지 무슨방법을 강구하도록 명령하엿다고 재등총독은언명하엿더라

惨澹한災後光景!

流失二百、倒壞七百、死傷無數

세상에그런참경은처음보앗습니다

바그친뮤수해디(水害地)의정황을됴사하며 사상자를 수색코자십구일밤여덜시에 왕십리 역을떠낫던 동대문경찰서의 수색대(搜索隊)중 뎨일대뚝섬반(第一隊纛島班)

여서뎡은 이십일오후한시경에 권신만고를 격고도라왓는데 수색원의 한사람은아래와가티말한다

뚝섬벌대의상황은너무참혹하야 이로형언할수업습니다 그리고진흙이길을넘다십히하야 거럭하면 무릅까지빠지겟습되다 그럼으로 됴사나수색도 여의히못한형편이지요사태는세개를발견하엿스며소(牛)스물다섯머리의죽은것까지발견하엿는데사망자는예상보다적은것가트나아즉행위불명자가만흔듯하가그들이 판명될때까지 자세한것은 말할수업습니다 그리고인가중 류실가옥 (流失家屋)이 약이백호나되며도괴가옥이 약칠백호나 되는터인데 그중청하게 남어잇다는 이백호도 진흙에 파무처잇슴으로다시는 쓰지못하게 되엿슴되다하여간 세상에 이런일이또잇슬것인가생각이 드는 만큼소름이 쪽쪽끼치는 일이올시다

하는바 광장리 방면으로출동한 수색대는 아즉도 회보가업스며 뚝섬방면도 수색대의일부는나머잇다한다

今番의總雨量은

경성측후소창설이래처음

이번경성에온 우량(雨量)은 경성측후소(京城測候所)에서 측량한바를 들으면 동측후소를창립한이래(明治四十四年創立)처음되는 일이라는데 대개이번장마는 지난구일부터 십이일새지를뎨일회로 그후이틀동안을개이엿다가십오일부터십구일까지뎨이회로난호게되엿는바우량을보면지난번에는사일간온것이매평칠석구승여오이번에는륙석팔두사승이오속

水道復舊期

아즉도망연하다

경성수도는뚝섬수원디(纛島水源地)귀수부(貯水釜)까지생첫으로 하나지금 진흙이가득차잇슴으로 자세한것은아직모른다는데하여간경성수도는뚝섬에서 수원디대밧이약나첫간이나결괴된것을비롯하야몃십간의텰관이류실되엿고 한강텰교(漢江鐵橋)에잇는텰관이또류실되엿스며로량진(鷺梁津)쪽에는 침수되는등 거의 전멸상태에싸저서 이십일오전열한시부터

小兒密賣를警戒

리재민의참경을타서

이년전의 일본진재당시가리이련큰련변(天變)에 에 두려운 각종범죄가 발생될념려가 잇슴으로 경긔도경찰부에서는 시내각서와 련락을취하야 크게경계중인데 이번에는 총긔(銃器)를가진 대규모의 강도대(強盜隊)등이 도라다닐는지도 모름으로시내리완용후(李完用侯)등권문세가의 집집에는 순사를배복하다십히하야 경계하여왓다하며 또그외에 강간(強姦)강도(強盜)절도(竊盜)등과 더구나 먹을것입을것업는재민의 곤경을엿보아 그네의아들딸을 사려다니려는 간악배와 그러치안흐면 부모를여히고도라다니는 고아(孤兒)들을 중국인육상(中國人肉商)이나 또장이패들이 엿볼념려가 잇슴으로 그방면에도 크게경계중 이라는데아직까지 그러한범죄는업는모양이라더라

火災注意!

수도가석어저서 조심을하십시오

삼사일동안 수도가 석어저서 시내에는 실로 물란리가낫슴으로 무엇보다도 가장조심하여야할것은 불이다 만일시내에서 불만나면 전혀설도리가업는것이다 더군아 요사이는 면등사지석처서 양초를켜게되는고로 불이 더욱조심스럽다

家屋崩壞로 三名惨死!

오늘새벽별안간생긴참사

중학동에서집이문허저서

시내중학동(中學洞)팔십일번디최긔준(崔基俊)의집은넷일나리는비로 집웅과뎐정이 약하게되아이십일새벽 한시반경에 약한평옴 문어저 자든사람인 양주군장흥면 삼상리(楊州郡長興面三上里) 박긔창(朴基昌)(五八)과 김포군 고림면 신초리(金浦郡高林面新村里) 윤재권(尹在權)(五) 양주군 장흥면 일영리(楊州郡長興面日迎里)박원준 변석진(邊錫鎭)(三五)세명은즉사하고 박병혁(朴秉赫)(三一)윤병일(尹秉一)(二三)은중상을당하엿는데부상자는자택에서목하치료중이라더라

市內水害

鍾路署管內

◇勸農洞 一四一方漢都土塀破損四間同一一五梁晉煥溫突壁二間破損

◇積善洞 一〇九韓相晋石垣破壞四間損百二十圓天井二間

◇四大門町 二丁目四七石垣破壞二間同七一石垣破

◇中學洞 八一崔基俊家屋天井一間落死者三名負傷者四名

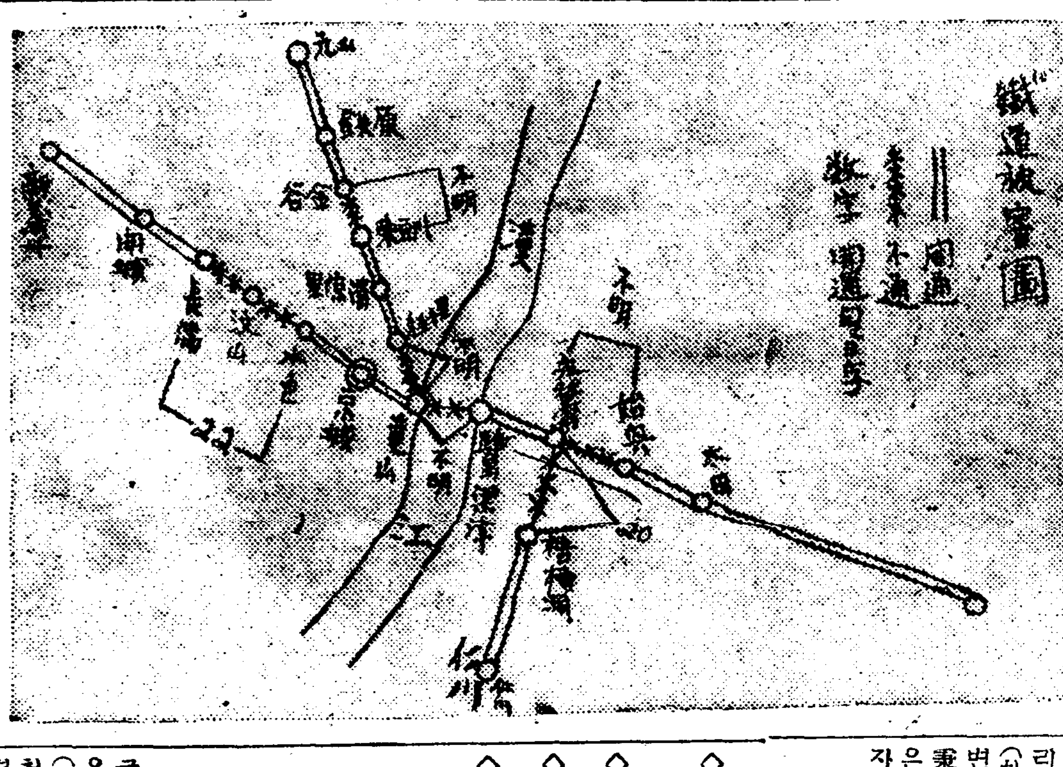

◇텰도피해도◇

今日밤부터 電燈드러와다

시민은뎐긔를절약하시오

세시사십부경에드러왓다

금이십일오후부터경성시내뎐등은복구되게되엿스나마포발뎐소(麻浦發電所)의 발뎐능력이 삼천긔로와임으로 겨우시내뎐등밧게는 뎐긔를 보내지못될 뎡도인데다가 한편으로 정미(精米)를 만들기위하야 주아로 동력을 나누어보내게 되는고로 일반의 뎐력공급은 불충분할듯 면회수 업숭에따러 대신당국에서는 일반에어되도록 뎐등을절약하기에 주의하여주기를 바란다더라

高陽郡松浦面에 百名生死不明

밤중에별안간물이드러서 백명이몰사하엿다는소문

一村全滅의惨狀

고양군송포면 구산리(高陽郡松浦面九山里)는 한강가에잇는십동리로서삼사십호의인구가뎡계일백오십륙명인데 십칠일밤사이에돌연히중수로인하야동리는그만사면에흥할곳이업시되여살아나갈길이망연하던바그곳에잇는것은배로겨우오십명을구하여내고는 물결이정점 급하여짐으로 부득이해선할수가 업게되엿는데 그후그동리소식도 끈허젓고 말엇슴으로 남은 일백륙명은그대로 몰사한듯하다더라

流失卅圓 壞倒十五圓

이번수재구제책은이러케

교통긔관의 두절로아직 자세히는알수가업스나 경긔도관내에만 몃십만명의 리재민이 잇슬모양인데 이에대하야 도당국의구조방침을 드른면 아주집채를떠내려버린자에게는 삼십원、그집이 문허만진자에게는 십오원의 보조금을준다이며 도원반리재민에는 약이주불간 예뎡으로 방금하여 먹일터인데 이경비는 전혀일한협병에 경긔도에분급된 이백륙십만원의 은사금리자(恩賜金利子)로충당하리라더라

◇樓下洞 一五六崔昌植溫突一間倒壞

◇玉仁洞 八六金鍾植土塀一間損害十圓同一一三金喜鶴土塀二間損十圓同二四鄭能煥土塀二間損十圓同八八番溫突壁一間

◇通洞 八九內壽土塀八間損五十圓

◇樓上洞 一七五土壁一間破損損害五圓同二五土壁三尺破損同損五圓同九九土壁三尺破損損五圓同三一土壁一間

◇樂園洞 床下浸水百二十三

◇敦義洞 床下浸水七一

◇臥龍洞 土壁五個所破壞損害二十五圓

◇齋洞 家屋一個壞損八十圓石垣破損八間半損十五圓土壁二十間損五十五圓

◇宗橋 土壁破損十一個所二三開損害六十圓

◇觀水洞 四番地前土橋墜落同一四土壁倒壞二間

◇寬鐵洞 一二四土壁倒壞八尺

朝鮮饑饉救濟隊 永登浦에出動

식료품과금품을실고 금일떠나서영등포로

그동안한강의 증수가 심하야 교통이두절된까닭으로한강대안영등포(永登浦)에잇는삼천여명의 리재민의생명이 지금매우위험한상태에잇다할듯고도엇지할수업든형편에잇든바오늘부터물이차차 감한다함으로 조선기근구제회에서는 구제대를 조직하야수십명에 삼면로 나누어서배채취에 식료품과 금품을실코한강을건너갓는데일행의동신을 아직잘알수업슴으로한강의양편언덕에서 긔(旗)를 내둘려신호(信號)를하기로하얏다더라

소고기갑 올랏다고

소삽는데한으로

시내에서수육판매업자(獸肉販賣業者)가일선인합하야 약사십여명잇는데 소란한때임으로 당국에서는 한집에소한마리씩 잡도록제한하여노앗스며그때문에소고기값이 한근에 약오전가량을 렷다더라

罹災民에게 無料注射

장질부사를 예방하고자

이십일에 새로시내동대문서관내로부터 한명 본뎡서관내로부터한명의장질부사(腸窒扶斯)환자가발생하엿는데장차만흔환자가발생될터러가보임으로지금

水災後初郵便物

일본、남조선에서와습니다

십칠일오후칠시경성에도착할예뎡이던특급렬차(特急列車)에서 보통우편(通常郵便)행랑은금이십일오후두시경에위험을무릅쓰고배로써한강을건너저동차에실리여경성우편국에도착하엿는데이것이금번수해후에 인천(仁川)남선(南鮮)일본(日本)방면에서처음도착한우편물이더라

郵便物遞送狀况

각각모다이십일일에는된다

◇京義線 경의선(京義線)은문산(汶山)장단(長湍)간을이십일밤아츰부터는도보련락을할수가 잇슬터임으로 동일부터우편물을 데송할 예뎡이라더라

◇京元線 경원선(京元線)은이십일새벽에청량리(淸凉里)까지나 동두천(東豆川)전곡(全谷)간의고장이 생긴곳을됴사한결과 이십일부터는 우편물을송달할예뎡이라더라

◇京釜線 경부선(京釜線)은 이십일오전여섯시 철도국(鐵道局)이영등포에향하야됴사를 개시하엿는데 룡산(龍山)로량진(鷺梁津)간을배로건너후도보련락을하고영등포(永登浦)로량진(鷺梁津)간을 도보로련락하게되면 우편물을 이십일부터데송하게되리라더라

動力은二十日부터

중요공장에나드러왓다

시내뎐등동과 동력(動力)은 이십일오후부터 복구될듯하다함은 별항보도와갓거니와 지금은 발뎐능력 삼천긔로의발뎐되는 뎐긔가 비상히 적은고로공급되는 뎐기가 사용치 못하게되는 빈약하야 동력에까지 이십일오후부터송뎐이게되여도절약하기를바란다더라

始興永登浦間

이십이일개통

경부선(京釜線)은방금공사를 급히하는중임으로 시흥과 영등포(永登浦)사이는이십이일까지에개통되리라더라(오후오시긔)

救濟音樂會

명일밤에

금번 대수재로인하야 수만의귀근동포가 도로에 방황하는것을 구하기위하야 조선녀성동우회(朝鮮女性同友會)와 경성녀자청년동맹(京城女子靑年同盟)에서 는이십일일오후 여덜시부터 시내종로중앙청년회관에서수난구제음악회(水難救濟音樂會)를 개최한다는데 유명한 신구음악가의출연이잇슬터이라더라

水害同情金訂正 韓昌淳 二十圓

纛島水深 十九尺六五 (午後四時)

兄弟야! 姉妹야! 우리의全土에亘한千古에드문大水災의暴威로因하야呼吸이刻在한同胞의生命을時急히救濟하자

이러한救濟에는더욱集中的聯絡과組織的方針을要하다

救濟品은 朝鮮饑饉救濟會에로

血淚로! 金錢으로! 物品으로!

京城水標町四二番地 (電話光化門一三九九)

朝鮮饑饉救濟會

後援 時代日報社 開闢社 東亞日報社 朝鮮日報社

交通、郵便

京義線의開通期

이십일오후에는된다 京元線은復舊未明

경의선(京義線)은 이십일오후구시삼십오분에 경성역착 뎨이렬차(第二列車)와오후열시오십분에 경성역발뎨오렬차(第五列車)를 비롯하야 개통될 예뎡이다 경원선(京元線)은 전곡(全谷) 동두천(東豆川)사이와룡산(龍山)왕십리(往十里)사이와가튼데는언제복구될지모른다더라

京仁線開通

今日夜에나 명일아츰에

경인선(京仁線)영등포(永登浦)오류동(梧柳洞)사이의 선로(線路)도영시 결괴되여아즉까지 복구되지는 아니하엿스나 이십일오후 결과될것이라는 밤이나명일아츰부터는개통되리라고한다

京釜線開通

아직모른다 언제나될는지

경부선(京釜線)영등포(永登浦)와시흥(始興)사이의선로는금번수해로인하야결괴(缺潰)되여복구에 착수하엿스나 결괴된곳이 아즉 알수업스며 이것을 복구하기까지는 상당한시일을요한다더라

움물을消毒

본뎡서관내

시내수도가 끈어짐에따라 시민은실로물난리가낫슴으로 본뎡경찰서에서는 그관내에잇는 움물에대하야 일백구십일 개소를전부소독하엿다더라

看護婦産婆

양성소원 동정금오십여원

남대문밧제중원(濟衆院)간호부와 산과양성소(看護婦産科養成所)에서는 삼십이인이 리재동포를 위하야 동정금오십여원을 모집하엿더라

濟衆院의

社說

大天災에對한救濟策은如何

一

今番의大洪水는그水量의夥多함과 損害의甚大함으로보아 자못累十年來稀有한大天災임은 이에다시말할必要가업는바이다 水 三十萬市民을가진京城市가 水道와電氣等의供給杜絶로因하야 暗黑과悽慘의慘憺한光景中에싸진것도 매우非常치안흔바어니와 現今外지到着한情報에만依하드라도 京城府를中心으로高陽, 楊州, 廣州等隣接郡村의被害額은 浸水家屋總數約一萬二千餘戶이오 其中全然히破壞或은流失되어 今後新築或은改築을要하는者 또한數千戶에達하는形便이며 吾人의綜合한比較的正確한消息에만依하여서라도 人命의犧牲된者約七百餘에達하며 罹災民合計三萬數千人에達하나니 이에만일全國的으로當한바洪水의 大慘害를槪算할진대 人命의犧牲이無慮千數百人에達할것이오 家屋交通機關및其他一般建築物또는 農作物의損害도 또한莫大한額에達할것이니 昨年旱水災의損害額이 一億數千萬圓에達하든바에比較할진대 그損害額의槪算을豫想할수잇슬것이다

二

洪水의大天災에臨하야 吾人의目擊또體驗한바 斷腸의哀哀와酸鼻의慘狀은 現代에서吾人이經驗한바天災의慘禍로서는全然未曾有의일이다 그러나吾人은이제이러한感傷的의回顧를할삼기에는 넘우冷酷한救護의方策에切迫되엇다 各種男女團體또는當該한官公廳等의 必死的인應急策에依하야 比較的人命의犧牲을 輕減케함을어든바는 자못不幸中의다행으로 慈悲의中에오히려一脈歡賀의情을품는바어니와一時의應急策이彼等夥多한罹災民을 永久히回救하는方策이아니오 衣食과住宅의生活의手段이全然히消失된彼等에게는 刻刻으로死滅의危脅이切迫되는바이니 이는社會的指導者 篤志家及現下朝鮮人의安危에對하야責任을지는爲政當局들의 深切한對應策을講究할必要가잇는바이라 天下의有心人이 一刻도猶豫안흠을許치안는바이다

三

第一로는累萬餘에達하는罹災民의今後의救濟策을 如何히할는지 이에對한一般篤志家의義金이 今日外지本社를經由하야集合된者約六千數百圓에達하고物資의供給이累千圓에相當하며救濟會와및各社를經한者또한數千圓에미츠며 銀行集會所에서出捐한者一萬圓이잇스나 要컨데아즉幾分의一을應酬키不能한狀態이니 이에對하야는今後도더욱一般有志의金額및物品의寄附를要하는바어니와 結局은爲政當局의特別한救濟策을要치아니치못할바이다 財源의窮乏은吾人도한承認하는바어니와 當局으로부터 特殊銀行等과協力하야 低利의救濟資金의融通으로 그復興의計劃을 援助함도 一方策이오 罹災地및罹災民에對한一般的減免稅로써 그負擔을 輕減하고復興의能力을促進함도 一方策일것이며 各種建築物및鐵道 道路 橋梁및一時復興또는復舊工事等 土木事業을일으키어罹災民에게職業을提供하고써相當한收入을斡旋함도一方策일것이다 何如間이에對하야는 當局으로부터 맛당히誠意잇는處置가잇기를要望하는바이다

四

第二로는前記의外에食料品의不足或은그의價格의騰貴等에對하야는應急的으로供給의圓滑을圖하고 或은그價格의調節또는制限等社會政策的施設을要하는바이며 그外에도이러한大天災의後에반듯이隨伴치아니하면아니될바는 疾病의流行等衛生에關한對應策의必要이다 이에對하야 各團體或은官公署로부터 이미多少의應急的對策이잇는터이나 今後그流行病의預防 및罹災民保健의方策에關하야 周到한指導및施設을要하는바이니 住宅의供給 修理및그에對한指導와援助 또는食糧및其他飮食物等에關하야 가장親切또正確한立案 및實行을要하는바이오 老弱및婦人小兒等에對한看護와및災害地에對한淸潔等은 十分留意하여야할것이다 이에關하야一般有志들의 衣服또는被物料品施藥或은藥材의供給等을매우等剩餘品을供給함도 또한매우時急한問題일것이다

五

最終으로吾人의希望하는바는 이러한非常한 天災에對한爲政家및一般有志들의根本的對策및施設의必要그것이다 吾人의가장잘아는 漢江上下의罹災地中纛島 新川里 蠶室里 麻浦里 鉛里 및二村洞 土亭 等浦一帶의地域에關하야는 堤防의建設 蠶絲業의獎勵 自動的快續等의 備荒等도매우必要한바이며 二村洞과가티地形上有效한施設의困難한 部落은이大天災를機會로써 國有地의貸付또는低利資金의融通으로全住民의移轉을斷行함도一方策일것이며더욱히이러한 危險地域및그의隣接地에잇는靑年 勞働또는其他一般團體의指導者들은 이不時의水變에對應할特殊的技術機關運用의技術에對하야平時의訓鍊이매우必要할것이다 이러한것은理論의簡單를떠나 곳實行에着手하여야할것이다 最近當局側에서도多少의對應策을講究하는中이라하거니와 一般社會의指導者및先驅者들은一層의留意를要하는바이다

여름과아이

발육에중요한시절 (一) 몸을단련식히며 병이나지안토록

지리한 장마가그치고 날이매우 더우죽 특별히아기들의 위생에 주의하야 병나지안케 할것이올시다 원래녀름한철은 아기들의 건강에 가장주의치아니치못할 때이니 이시기를 적당히리용하면 데겨울을든든하게 할수잇고 만약 조곰이라도 보육상(保育上)에주의를 게을니하면 여러가지 병의침범을 당할뿐아니라 생명이위태한지경에 니르기 쉽습니다 녀름에는 먼저피부와호흡기를련단식혀야할지니 치운겨울에 감긔가자조들고 편도선(扁桃腺)이붓는아이들은 녀름한철에 해수욕(海水浴)일광욕(日光浴)

냉수마찰(冷水摩擦)또는 삼림가온데서 신선한공긔를 흡수하야 피부와호흡긔점막(粘膜)을 충분이단련함이무엇보다도 필요합니다 그리고녀름은아이들이 가장만히 병나기쉬운때인것을 이저버리지아니하여야 됨니다 날이더울사록 신톄의모든활동이 둔하여지고 위장(胃腸)의

소화력이 쇠퇴하며아이한까닭으로도 소화가잘되지 안는음식을먹으면 곳위장을 상하고 설사를하게 되는것이올시다 녀름에는 음식이쉬이기 쉬웁고그우에리질,장질부사(염병),호렬자가튼 무서운병이 만히유행하며따라서 그균이만히 번식할뿐아니라

균을전염 식히는파리가 왕성하여지는터임으로 아이들에게는실로 위험한 시절이올시다 녀름에는아이들이 활발하게 마당으로 뛰여다니며 혹은산 혹은들로 나아가놀다가 피곤한후에야 겨우집에도라와 목마른김에 냉수를힘것먹고 시장한김에과식을하며 밤에는 정신을차리지못하야 니불을버서 바리고 이리커리 뒹굴다가

감긔가드는일이만습니다 그럼으로 어머니된이가 모든일에주의하야 아이의 일동일정을살피여 주지안흐면 안될것이올시다 —(계속)—

童話

『헨젤』과『그레텔』(二)

날은새엇스나 아즉도 해가뜨기도전에 어머니는 『이러나렴우나 이느림방이들아! 어서 이러나 산으로 나무하러가자!』하며 두아이를깨웟습니다

그런뒤에 어머니는 아이들에게 팡을한조각식 난호와주며 『지금팡을 주엇다고 바로먹어서는안된다 이것은 뎜심으로 먹을것이니 그때까지기다리라』하엿습니다

『헨젤』은 호주머니에 돌을너엇슴으로 『그레텔』혼자가 치마자락에 주는팡을 바더가지고 어머니를따라 산중으로 드러갓슴니다 조곰가다가『헨젤』은 멋번이나 자긔집을 도라다보앗습니다 그아버지는

『헨젤』아 너는웨그러케 뒤만 도라다보느냐 정신을 차려업부러지지 안토록 주의하여라

『아버지! 커는커들의고양이를 바라보고잇습니다 고양이는 집웅에서 커의들에게잘가라고 작별인사를합니다』하엿습니다 어머니는

『이녀석아 그것이무슨고양이냐』

이러한동안에『헨젤』은고양이를 바라보는톄하면서『헨젤』은돌을호주머니에서 집어내어 길부에던지며거러 갓슴니다

그들일행이 산중에 도착하엿슬때에 아버지는『자! 너희들은 나무들모아오너라 그러면 아버지는너의들이 춥지안토록 불을 피어줄터이니……』하엿슴니다

『헨젤』과『그레텔』은 나무를주어다가 잔뜩모아 싸노앗슴니다 거긔에불을부치어 熊熊 타올느는것을보고그어머니는

『너희들은 불저테서 잡이나 자렴으나 그러면 우리들은나무를하여올터이니 그때까지 기다리어라』하고 어린아희들에게말하엿슴니다

『헨젤』과『그레텔』은불저테안젓다가 낫이갓가윗슬때에 집에서어더가지고온팡을먹엇슴니다

(一) 구렁이 집남해서 (二) 옥매의 친정인줄아럿다가 (三) 바람의 강연을 듯고 (四) 후회 막급

南大門通市民 제씨의동졍

시내남대문통(南大門通)일뎡목 상업가유지의긔입으로금번독도 수해의연금을모집하엿는바그돈이이백팔십일원오십전이오백미 가두가마니이며해렬산(解熱散)이 오십포인데 내역은아래와가트며하로동안부터구조하엿더라

潤光商會 十圓
李啓周 五十錢
金聖煥 五圓
白運永 二十圓
宋在榮 十圓
金汝完 二圓
柳在明 二十圓
趙舜用 二十圓
朴敬性 二圓
柳春植 五十錢
鄭在業 二圓
許澤 二十圓
甲子社 三圓
張永錫 十圓
殖產公司 五圓
李奎弼 三圓
中山秀一 十圓
太昌號 二圓

貞洞敎會食料提供

시내뎡동례배당에서는 각 교인이 개인개인이 자긔집에서음식을만들어 가지온것으로 이백오십칠인에게 식료를 데공하엿더라

沈昌運 一圓
金承集 二圓
鄭世煥 三圓
山岡發動機鮮滿支店 五圓
共同貿易株式會社 三十圓
朝鮮紙貿易商會 十圓
安淳煥 五圓
鄭漢濃 二圓
興一社 三十圓
三成秦支店 三圓
金應植 一圓
金擊宇 二圓
崔熙珍 一圓五十錢
李永華 一圓
廣信商會 五圓
扈根協 二圓
李世賢商店 五圓
鄭漢濬 一圓
鐘路洋服店 五圓
和平堂大藥房 五圓
京城商會 五圓
金敬執 二圓
米國制度洋服店 二圓
東洋物產株式會社 十圓 白米二叺
金淵洙 解熱散 五十包
(以上本社에온것)

饑救會에온것

羅世煥 五十圓
金東轍 三圓
李豐漢 四十圓
李達鎔 五十圓
韓相龍 五十圓
金成浩 十圓
金炳穆 四圓
永嘉靑年會 五圓
전일목女史 二圓

鮮運同友會 十圓

△物品으로드러온것

빵百介 廣泉食堂
衣類十三點(朝月館其他에서、女性同友、女子靑年同盟及看護婦協會가收集한것)

落花 (락화)

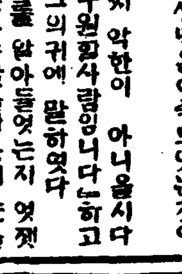

봄바람 번역 (一〇)

지금당하여서는 만에 한가지라도 살아날도리가업섯다 아아 이굴속은 백수와금주의 무덤인가 백수와금주는 이무덤속에산대로무치어서 제필도 죽어지기를기다릴밧게는 업슬것인가 생각하면 분하기도하고 원통하기도하야 얼마동안은 하염업시부인주먹만 들어쥐고 어둠속으로 눈을부릅뜨기도 하엿스나 어차피기다릴것이 아니라 조곰이라도 힘이잇슬때에 이굴속을 부서보리라고 생각하엿다 부서보아서 만히 歟기를 기다릴것이 아니라 가슴을 어루만지며 백수는 ……

다 자긔와가티 이굴속에파무친다는것은 비록생년월일은 다르다할지라도 죽엄길을 가티하는것이낫가 다른사람일망정 남으로생각되지안엇다 허리를굽혀서 자세히보죽 입에는 두려운수건으로재갈을먹이기때문에얼굴이 반은 가리어젓스나 머리털이길게느러진것은 의심할것업시 녀자이엇슴으로 백수는 앗가까지 혹련자가 금주와가튼줄을 당하지안나하고 의심하든것을 생각하고급히그재갈물린것을빼 어치

…… 것업슴니다』

련자는 마듸마듸가 죄다압흔듯이 몸을움죽이며 백수의얼골을찬찬히 보다가 『응? 당신은 어데서 뵈온듯한데요』하엿다

아닌게아니라 본일이 잇슬것이 다련자의 집으로가서 준길이를 삽아낸것은 즉백수이낫가 백수의얼골을 희미하게나마 긔억하고잇기도할것이다 그러나 지금은그런것을 생각하게 할때가아닌고로백수는

『네하번뵈온일도 잇습니다마는 그런말슴은나종으로하고 커는퇴경선생의 은혜를 입고잇는 사람이올시다』

『에? 퇴경이라니커준길의부친?』

『네 그럿습니다 악한이아가씨를 뫼여낼때에도 반드시선생님의이름으로서 속이엇겟지오』

『그러케까지 당신이엇더케아십닛가?』

『아는것이아니라 아마그러리라고 생각합니다 악한의수단은 대개일뎡하닛가 아마 준길의부친이 아가씨에게 꼭할말이잇서서마차로 커긔까지왓스니 잠간 마차잇는데까지 오시라고 하야서되여냇겟지오』

『꼭그럿습니다, 말하자면 요전에도 그런일이 잇셧스닛가 내가그자를 의심하여야 할것인데 나는다만 준길이만생각하고잇섯기 때문에 그만속아서 가보닛가』

『가보닛가 여지로뭇들어서소리를못내게 재갈을먹여서 마차에올려노코 또몸부림을 하닛가 찬찬동여 맷겟지오』

◇天氣豫報 曇小雨
◇溫度 二十日正午 七二、五
◇比較 十九日最高 七九、五
◇日出 前五時二一 晝間 一四時二四
◇日入 後七時五八 夜間 九時三六

夏期大學中止

適當한時期에再擧할計劃

興味와實益을兼한銷夏의最良法으로朝鮮에서첫試驗인金剛山夏期大學은計劃을發表한當初부터各方面의共鳴과贊同을만히바다京鄕各地로부터이미多數한參加의通知가잇섯스며大學開設地에서도諸般準備를銳意進行中이든바意外今般의洪水로因한曠古의慘禍가目前에展開되얏슬뿐아니라兼하야交通機關의破壞는多數한一行의豫定한行動에도困難과危險이不少하겟슴으로主催兩社의協議로써豫定計劃을中止하고다시適當한機會를가려再擧하기로決定하얏기團員諸氏에게此旨를報告하며謝意를表하나이다

再團員되신諸氏게에는會費를返還하겟사오니今月二十五日外지京城에서는申請하섯든곳外지團員券을持參하시고地方에서는團員券을郵送하심을바라나이다

京城旅行案內社
朝鮮日報社

最近調査!致富의源!
▼就職難不景氣襲來에悲觀말고
▼本書에依하야富源에突進하라
有利有望
就職을뜻하는人과 小資本으로商業을始作코자하는人士는
▼이와가치하!반드시成功함
▼最新刊「男女職業大全」을보라!
本書는理論이아니오實際實行에價値잇는就職及方法

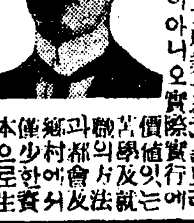

이라도곳利남기는商業成功法을누구든지알기쉽게指示한것이라本書에依하야今外지남이생각지아니한巧妙한方法으로新商業을發見하야成功한者가無疑함
또「運勢適業鑑定券」을無代로添附함 何人이든지「適業鑑定券」及「賀伸券」
을責任을지고親切히指導함
特價 壹圓五拾錢인바五百部限金壹圓에割引함 希望者는賣切되기前에葉書로朝鮮日報에서보앗다고記入하야申請하시면代金引換으로도送함 送料六錢 代金引換送料廿五錢
●東京市上野櫻木町五十二番地
東京職業研究會
(振替東京六〇壹六八番)

電話買入
電話月賦販賣並商業債券買入
鍾路四丁目五十番地宗廟越便
電話商會 主 楊化議
電話光化門一四五〇番

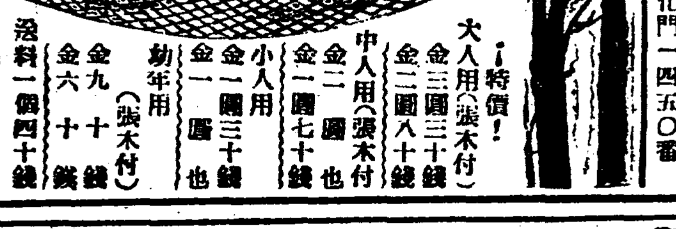

◎한꽃구一件이면煽風機도비데다無用입니다
京城本町二・振京貳貳參番
特價!
大人用(張木付) 金三圓三十錢 金二圓八十錢
中人用(張木付) 金二圓七十錢 金二圓 也
小人用 金一圓三十錢 金一圓 也
幼年用(張木付) 金九十錢 金六十錢
送料一個四十錢
우쓰보야貿易部

勁力第一
膏藥의元祖
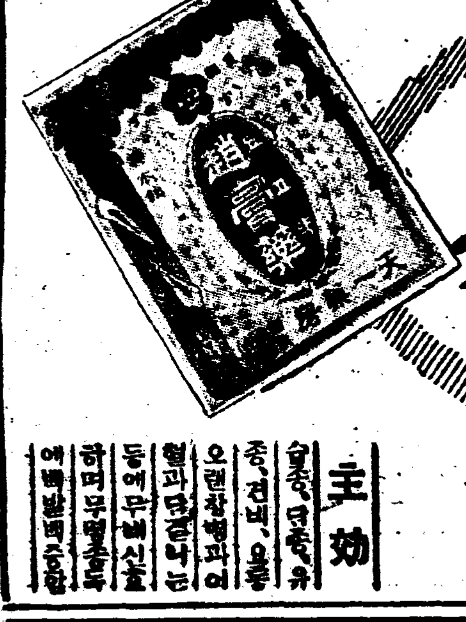
腫瘡仙藥
趙膏藥
됴고약
主効
종기,연주창,유종,편비,옹종,오래된창병과여름에무서운독혹과다는하며무명종독에배반이됨
製造發賣本舖
特許貿易商 天一藥房
京城鍾路通四丁目

男子의生殖器
短小衰弱의復活
早老를豫防하며精力을旺盛케함
大金牌受領의眞空水治療法器
八大醫學博士實驗證明과讚辭
人生最高의愉快와幸福을빼앗는生殖器能障害神經衰弱의復活에一大發明으로衛生博覽會와牌를一個나受領하엿스며我政府로부터는合計五個의特許權을下附바든바兼하여八大醫學博士로비롯하야專門大醫三十餘氏의實驗證明과讚辭의榮을獲한本所의眞空水治療法器를用하면藥으로治키難한生殖器短小를發育시키며、手淫及過淫의害、遺精、夢精、早漏、陰萎、快感減少、老衰、精力減退、
◇實驗例付圖入說明書 新聞名記入申込次第
東京市芝區愛宕下町三丁目四番地 電話高輪六六六六 振替東京七七三九
大阪市堂島中三丁目三電車中町西入 電話長北五一六八 振替大阪五七九九
眞空水治療法器가受領한 第一位名譽大金牌三個
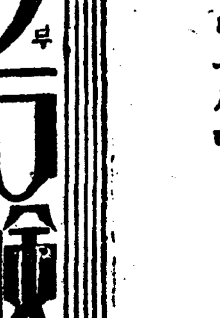
▲包莖은從來에手術
로切取하기外에는他道가無하엿든包皮를專賣特許의包莖安全自療器로無痛無痛不切하고治療함
無代로個人名義로密送함 僞物에注意
東京 新療法研究所
新療法研究所 大阪支部

カテイ石鹸 가테이비누
皮膚의美를增하고色態를增하는優良비누이올시다
항상靑春의皮膚의色艶과頭髮의美를保護하거에다시업시第一 조흔가데이비누……
クラブ石鹸 구라부
얼굴이거칠지안는

◆性愛의情火에타는靑春男女
◆夫婦生活의倦怠를感하는若夫婦
夫婦和合의秘訣
白熱的大歡迎! 內容充實한最新刊의珍書

大好評
發兌 東京 東興堂
特價金壹圓
景品美人裸體色彩寫眞

小橋正則先生秘傳公開
全卷圖解
家相의보는법과고치는법
四六判二百頁 壹圓五拾錢
▼누구든지, 알아서, 속쉽게고치는!
家相은무섭다
▽돈이아니모힌다
▽火災가난다
▽盜賊을맛난다
▽殺傷이난다
▽變死가생긴다
▽病人이不絶한다
▽家出人이생긴다
▽狂人이생긴다
▽血統이無後하다
▽寡婦가생긴다
▽不治病人이생긴다
▽凶方에移舍하면
엇더케고칠가?
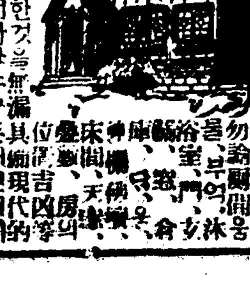
方位吉凶便覽
家相方位早見圖
東京 正文社

白쏘구製 靑象皮底
紳士靴專門製造商 都散賣

先金注文郵費自擔
京城鍾路二丁目一〇〇
東亞社製靴店
五圓均一
同上品 三圓
白쏘구 靑皮底 特製 四圓
山羽鞨輪 短靴

十四洞里가全滅

漢江沿岸楊州管內慘害

◇楊州郡雇員 金敎旭氏實見 談

현재양주군청(楊州郡廳)에재근하는 원적시내수창동(需昌洞)일백삼십오번디 김교욱(金敎旭)씨는마츰공무로 판내 와부면(瓦阜面)미금면(渼金面)구리면(九里面)동디에 출장하얏다가 이번장마를맛나서 그곳의수해참상을 목도하고 십구일오후에 경성에도착하얏는데 씨는 전긔삼면의참해에대하야다음과가티말하더라

전긔삼면은 모다한강연안에잇는 면으로서 십륙일이래로 물에잠기어 그참혹한현상은 이루형언할수도업는데 이제 피해구역으로 말하면

바당리(八堂里)、새루、堂丁里・미사村、德沼里、平邱里、水石里、屯地里、벌말、돌섬、水澤里、바위저리、광나루、土坪里

등열네동리가 전부침수되얏는데 그중에도 떡소、수석리、둔디리 돌섬의네동리는 아조전멸되얏스며 동리별로 참상을말하면다음과갓다

四洞流失、四百溺死

避難船三隻이一時顚覆

나무에올랏든사람싸지몰사

◇德沼、돌섬=『떡소』는네집만남고 전부쩟는대 다행히사람은 모다구하얏스며『돌섬』에서는 배네척을 가지고 사람을실어내이다가 배세척이업퍼저서 약삼백명이일시에 빠저죽엇스며

◇『바위저리』=남녀로유약륙칠십명이 큰밤나무에올라가서 밤낫사흘을 굶어가며이슬가든 생명을 이어가다가 나무가너머지는바람에 나무에올라잇든 륙칠십명은 나무와함씌 물에빠저무참히죽엇스며

◇平邱里=평구(平邱)라는데서는 피난민들이 단배를상여도가(喪轝庫)에매어두엇다가상여도가가쓰는바람에 배가업퍼저서 피난민은 전부몰사하얏고

◇미사촌=이라하는데서는 며칠동안을 물에가치어 잇다가 나종에는 집하나에 불을노아신호를한결과금곡(金谷)주재소에서 알고 활동을시작하야 주민을대강구원하얏다

流失家屋三百餘戶

떡소부근에서만발견된수효

이와가티열네동리가 전부침수되고 네동리가전부류실됨을따라 죽은사람과 떠나간집의수효는이루알수업스나 떡소부근에서만 떠나간집을 삼백여채나 발견하엿다

四百人分食料를실고 第三次로雎馬場에

일백두명을또구해내왓다

데이차로인명구조를 목뎍하고십구일오후네시에 자마장리(雎馬場里)를향하야떠낫던 조선긔근구제회(朝鮮饑饉救濟會)김홍작(金鴻爵)씨외 삼씨는오후여섯시나되여 배세척에 피난민일백두명을 실고도라왓는바 씨는다시데삼차로 나머지백여명을 구하고자 동일곱시반경에 배세척을가지고 역시자마장을향하야 떠낫는데이와함씌 본사구호반손영극(孫永極)씨는 다른한명과 사백인분의식료(食料)를가지고 떠낫스며보전(普專)학생도 두명이참가하엿더라(십구일오후구시긔)

發動機船도出發

자마장리재민을구호코자

자마장리에서구조바더나온사람으로조직된구호대가십구일오후오시사십분에 마장리에남어잇는 리재민사십명을 구원하여 내왓는데 아직도약간명이남어잇슴으로 다시발동긔선으로 구호대가구원하려 자마장리를향하얏더라

纛島加速減水

집을차저도라가는이도잇스나

警察은江岸에서警戒

십구일 오후 이후도 련긔가쾌청하게되는 동시에뚝섬방면 물은동침시경에는 벌서 십척이상이감수되엿고 또는 가속도로감수되는중임으로 물가 운대서겨우세명의 보전을 어든사람은커녕이안심 되여구호디까지 오기를실혀하는이도 만흐며 또는구호를 밧든사람들은 모다 배를타고자긔가옥의 류실여부를 알고저집으로 가고저하는 사람이만흐나 경관들은 강가에배를구지직하고 자유출입을 막는동시에피해디 가운대로 삼탐이남어잇는곳은 순사가 가서경계를계속하고 잇다는바 혹이이러한긔회를 리용하야 남의집에드러가서서로 물품을 가저가는등폐해를예방코저하는것이라더라

清涼里도四百戶浸水

교동과통신의두절로소식을몰라

류실과도피가옥도수를알수업다

동대문밧 청량리(淸涼里)에도 사백여호가 전부침수 되어혹은 류실혹은 도피로전멸상태인데 그곳은 십칠일오전 부터공동뎐화와 경비뎐화와 잇던신선이 전부 고장으로 통신이전부두절되

避難民一千二百

각처에모다수용중이다

엿고 청량리 상부망우리(忘憂里)고개밋 으로부터동대문밧동두리까지가 전부망망한 바다로화하야 교통이 전연두절되엿승으로 그동안 경성 청량리 소식이 막혀서 그와가티 전멸상태에 싸저잇는것도 전연히 몰랏든것이다

침수가옥 사백여호 피난민이일천이백구명이 잇는데 그들의피난하야수용된 곳은 다음과갓다

▲大學豫科內 二二四 ▲里門里 一七○ ▲淸凉里寺 四八 ▲石串里 二八七 ▲祭基里 三○○ ▲龍頭里 一八○ 計 一、二○九人

一名溺死

마장리압헤서

십구일오후여섯시경에 시외 한지면마장리(漢芝面馬場里)칠백십일번디압물속에서주소성명을 알수업는 이십니삼세가량의 청년이 싸저죽은것을 종친청년회(宗親靑年會)원과 『뎌이스가우드』회원들이 동마장리칠백팔번디이호신명균(申明均)이란사람과협력하야 건저내엿다더라

今日부터八處에서給水

물의분배는각경찰에일임하엿다

움물물을리용하는것도필요하다

이십일부터 시간급수(時間給水)제도를 폐지하고 배수차(配水車)에물을운반하야 각처에서급수한다함은 긔보하바어니와 그배수차는마차 혹은자동차에 각소화전(消化栓)물을담게되다는데 그장소는다음과갓더라

鐘路一丁目 十字街　黃金町一丁目十字街

黃金町二丁目 停留場前　黃金町三丁目 派出所前

古市町 天理敎會前　南大門附近 郵便所前

黃金町四丁目 靑龍橋前　黃金町七丁目 派出所前

장소는이상과갓거니와 급수시간은 오전일곱시부터 오후여섯시까지인바 매일최고삼만리빙척밧게는 급수할수업는형편임으로 물을가지러오는대로 함부로줄수는 도더히업다하며 대개움물이잇는곳에는가지안흘터이오 그지휘는소관경찰서에 일임하엿다더라

永登浦千四百戶浸水

飢餓에瀕한二千生命

오주야간음식을어더먹지못하엿다

生死不明百餘、時急한救濟

영등포부근에는 일천사백여호의침수로수천명피난민이 전후오주야를 굶어잇스며백여명이 생사불명이되엿다 영등포에는십칠일오후령시사십오분부터 물이늘기시작함으로 동오후두시반부터주민은 피난을시작하엿는데 오후여섯시에 한강의홍수는 필경영등포뎨방을넘어 영등포리 사백여호와부근각리 도합 일천사백호가전혀 바다가되엿다 리재민은경찰당국과텰도당국에서경비선을가지고구호하야 일부는텰도관사에 수용하고 조선인일천오백명은그곳공립보통학교에 수용하엿는데 텰도관사에 수용한사람은간신히 식사를데공하나 공립보통학교에 수용된사람들은 오주야동안을음식을어더먹지못하야 긔갈이자심한중에잇스나 사면이모다물이요 외계와교통이두절되여 구호할도리가업는데 배를타고가면구호할수가잇스니 이위급한 형세에대하야 속히 구제하여주지아니하면안되겟다하며 이중에생사불명이 백여명인즉 다수한 사람이죽은듯하며 류실한호수가 근천호에 달하리라더라 (십구일오후륙시긔)

社會有志에救護를哀訴

구사일생으로사라온송대호씨담

시내림뎡(林町)팔십팔번디 송대룡(宋泰龍)씨는 구사일생으로 텰도선로를 조차경성에드러왓는데 씨는 눈물을흘리며 다른곳은 경성시가갓가운곳이라 사회의구제가잇스나 이곳은경성시와 써러저잇기쌔문에 그러치못하고 사면이막힌눈속이라 경성시에서 구호반이 나가지아니하면 생명이경각에잇다 텰도관사에잇는 사람들은 구조를밧되 공보교에잇는 사람들은 여차가되엿다 시민중에구호에뜻이잇는분이면 림뎡팔십팔번디로 오면곳안도하야 가리가게 되더라가 잇슴으로그동안지고 고탈하더라

纛島水源地=

徹夜復舊工事

밤중에폼푸네대를보내여

뚝섬수원디(纛島水源地)의복구공사는 밤을새어가며 급히 하는중인데 십구일오후열한시반에이르러 뎐긔의힘을 빌수가 업슴으로 중긔폼푸두대와 『새소린』폼푸두대를 뚝섬으로보내엇더라 (십구일자정와십리뎐화)

惡疫流行이可慮

위생과에서대책강구중

이번수재에 침수된 가옥은물이 다빠진다할지라도 그뒤에 잘소독(消毒)을하지안흐면온갓뎐염병(傳染病)등 악역이 류행될렴려가 잇슴으로도위생과(道衛生課)에서는그대책을강구중이라더라

新設里에溺死體

주소성명미상

십구일 오후에신설리(新設里)압해서는 시데하나가 표착하엿는데 주소성명을 알수업더라

被害莫大

復舊가杳然

도뎐선이끈단

금강산수력뎐긔발뎐소(金剛山水力電氣發電所)의도뎐선(導電線)의피해가 의외로커서십구일까지 경성토뎡리(京城土亭里)

清涼里東豆川間

京元線今日開通

림시로삼등차만운전할터

간오십리(間)간의 수리공사는다되지아니하드라도 경성도뎐선의발뎐소소재디인중래리(中台里)뎡된간 륙십리(間)사이의 런주(電柱)가 도괴되엇슴으로 금강산회사측으로부터 유급수리를강구중이나지금형편으로는언제나 복구될는지 런혀알수업다더라

십칠일 이래 불통되든 경원선(京元線)중 청량리(淸凉里)역에서동두천(東豆川)까지는선로 수리가필요하다고 양업로 고장이 업슴으로금이십일부터하게되얏슴으로 한하야평일과 가튼시간(時間)대로 운전하게 되얏는데아즉은 삼등객차누대와 화물차한대를 접속할 뿐이라더라

百八十名을診察

한성의사회기용채등제씨

왕십리수용소에출동하야

病은消化不良이最多

한성의사회(漢城醫師會)의의사김용채(金溶采)씨외 삼씨는 십구일오후에 본사에서 왕십리공립보통학교(往十里公普校)에수용중인리재민을 진찰하고 의약을공급하얏는데 당일 시료바든환자는 일백팔십칠인인데 그중남자로인이 최다수이오 어린아이가 최소수이라는바 병은소화불량이 가장만흐며 종커와눈병이다음이오 비교뎍일반은 건강한모양이엇더라

本社決死隊員

雎馬場에食料配給

오백여명은무사히생존

십구일오후 네시경에 본사구호반(本社救護班)국재진(鞠採鎭)군은경성사범학교(京師)생도와가티 이백여인분의밥을실고 사디와가튼 자마장리(雎馬場里)에드러가서 피난민들에게 공급하고 도라왓는데 군의묘사하바에의하면 그곳은본래 일백팔십여호에구백여명이살엇는데 겨우십삼호만남고는전부다류실되엇스며 죽사한사람이사십여명 집농에 오른재로 류실된사람이삼십여명 산으로피난한사람이 이백칠십여명외에는 전부구조되엿다

中央基督柔道

마포에출동

시내 중앙긔독교청년회(中央基督敎靑年會) 유도부원(柔道部員)십오명은십칠일 오전팔시부터마포(麻浦)와도화동(桃花洞)에와서결사뎍으로노력한결과위긔절박한 만흔생명을 구원하엿다더라(고양)

女基靑年救護助力

녀자긔독교청년회긔숙사 (女子基督敎靑年會寄宿舍) 뎡마리아(鄭마리아)외륙인과태화녀자관

오시십분에 텰도국에도착한데일회보고에의하면수색(水色)부근 사『마일』오십오『치인』되는곳에잇는 데일안마천(第一安馬川)부근의선로에는 오후사시이십분경에 약륙척으로 감수하엿스나 뎐주가쓰러진외에 그다지큰피해가업스며 데이안마천의축대약오십평이류실되얏다더라

水難義金

本社에온것

無名氏 四圓

平壤開城無事

뎐화개통후테일소식

◇평양에는 십오일이래 다소의 비가왓스나 아모이상이업시 평일과갓다

◇개성에도비가오기는왓스나이때까지 별손해는업다 (십구일오후팔시반개성지국뎐화)

(십구일오후구시평양지국뎐화)

水難中解産

본사구호반이

산부를병원에

박뎡임(泰和女子館朴貞任)외사인은 십구일 오후두시경에본사구호부(本社救護部)에출동하야 의료부(醫療部)와 식료부(食料部)를조력하엿다더라

뚝섬리재민 칠천여명중에는 형형색색의 사람이잇는데 그중에는당장 해산하랴고 빼롤앗는녀인이잇서 본사구호반에서는 십구일오후 세시경에 뚝섬리재민류화심(柳華心)씨의부인강(姜)씨를 동대문부인병원(東大門婦人病院)에 입원캐하여방금해산하는중이더라

水色附近

五十坪流失

경의선뎐철보고

텰도국경의선뎐철대(鐵道局京義線偵察隊)로부터 십구일오후

李婦人	五十錢
金赫鎭	五十圓
方泰卿	十圓
林宗相	一百圓
朝鮮女子青年	十圓
同洋燭	七匣
同燐寸	二匣
同木炭	五叺
崔明煥	五圓
海星商店	五圓
金秉龍	十圓
韓昌淳	十圓
京城典當組合	五十圓
金漢奎	一百圓
白寅基	二百圓
閔並浩	五圓

(以下救護所經由)

和泉町一同	
白米四俵	海藿 二束
明進少年會	
白米七斗五升	

殖產興業社	벤도千二百個
李起春	飯二千包
大華敎少年會	
朝鮮少年斥候隊	飯百二十二包
예수교聯合會	衣服百件
普明學堂	白米一俵
金永萬	二十圓
大華敎中央總部	
飯一三六人分	
內資洞	二二六稧一
同	白米四俵
太平通一、橡鏖都家	
稧	白米四俵
泰和女子舘	
吳萬淑	上下衣一件
朴順信	同 上
金容言	
內衣一件	上衣一件
女子基督敎	青年會
寄宿生一	
鄭마리아	上衣一件
李順姬	
	上下衣一件式
金惠玉	上衣四件
朴今奉	上衣一件
李愛禮	上衣一件
趙羅悅	上衣一件
趙英淑	同 上
辛錫幸	
	上下衣一件式
吳 氏	同 上
安國洞敎會	
衣服	一三九件
김치	一俵
외지	一桶
고초장	同 上
토장	同 上
殖產興業社	
밥一二○○人分	
通義洞七四	
廣明社、興信稧	
千人分食事提供	
鐘路一丁目	(夕飯)
金熙俊商店	
食팡二○○個	
東大門市場	製菓商
咸聖煥	漢陽煎餅
六二二包	기리델
라六六三包	
孝友社社員一同	五圓
張 珪	二十圓
崔九鉉	十圓
孫聖武	五十圓
李載克	三十圓
洪翼杓	十圓
李晃根	五圓
申鳳休	五圓
文受慶	五圓
黃龍植	七圓
趙鴻章	三圓
李喬永	三圓
高永斌	三圓
張泰鎭	二圓
梁奎煥	一圓五十錢
高熙範	二圓
金奎昇	三圓
三八青年會	二十七圓三十錢
光明漢藥房主	金萬鎭
丹砂光明散百五十包	
三八青年會	
衣服若干及衣服數件	
白米五斗五升	

漢城藥房主	安京鎬
淸肺止渴散一百包	

鐵敎會에온것

조선긔근구제회 (朝鮮饑饉救濟會)에드러온동정금은 아래와갓다

趙鼎允	三百圓
維新親睦會	十圓
永信契	十圓
乙丑社	十圓
廣進商會	十圓
金相潤	十圓
金永洙	十五圓
山口人力車組合	
朝鮮人一同	十圓
宋明浩	十圓
孫相泰	十圓
鐵南紙物舖	五圓
白龍成	白米一石
金洙晉	五十圓
吉成精米所	叺十個
侍天敎靑年會	
빵千三百個	
金炳穆	六圓
無名氏	一百圓
崔潤錫	一百圓
李豐漢	四十圓
張奎泰	五圓

以上號外再錄

鐵道局員溺死者

十八日까지五名判名

텰도국원(鐵道局員)과밋그가족중에 수해로사망한자는 십팔일까지 다섯명이 판명되엇다더라 (십팔일오후열시총독부발표)

대표들은 더욱흥분되어 책상을군수(郡守)의사용물이어니라고소리를질음으로써 우리는긔어코 일면면대표의자격으로 온것이다 엇지하야그리무례한 언사와 오만한행동을하느냐고한즉 리군수는매우표의옹성이요 공평한것을폭행(暴行)이라고 소사를들며 경찰서에면회를청고해(?)경찰을불러오라고위협도 수단을써서 으로 대표자를 고로도로(?)퇴츨하야 피차에소씨는 국도로흥분되야 배경과리를들며 배경과가서도 관계업다 엇지하야질서가와도 외위행위를하는 냐고그것이본래군수의하는 행색이냐고 실왕것그에 임장공화가 일어낫섯다더라(안동)

損害調査

수도과원

결사출동

십구일오전 열시경에수도과(水道課)에서는인천수도수원디(仁川水道水源地)의피해상황을조사하기위하야과원삽십명으로결사대(決死隊)를조직하야파견하엿스며 또오후한시에는총독부토목과에서삼십명을파견하얏다더라

革淸團講演中止

혁청단(革淸團)의디방순회강연대(地方巡回講演隊)는십구일출발 예뎡이엇스나 금번수해로인하야출발을 무긔연긔 하엿다더라

面長排斥의餘波가

郡守非難으로變한다

군수가면민대회를대하야 포악뎍언사를하얏다는것으로

함남영흥군(咸南永興郡)덕흥면(德興面)면민대표(面民代表)들은 면장의 사개죄상(四個罪狀)을들어 도군당국(道郡當局)에진뎡(陳情)하야다항은이미보도되얏거니와 다시 감독처디에잇는 군당국에서는 고원(雇員)、류일상(劉一相)씨를 파송하야 면문부(面文簿)를검사한결과권부무근한 사실이라함으로

아군당국의 처치방법을 비난하더라(영흥)

郡當局者는

면민을속인다

덕흥면(德興面)면민대표들이 지난팔일에군수를 방문하얏슬째에 문병요별항보도와가티 문병(文炳甕)、군속(郡屬)말이 더정십년덕흥면 건축(建築)할때에 일원이상의 긔부(寄附)한 사람의씨명은 벌서도보(道報)에 표창되얏다하고 일원이하의 긔부자(寄附者)를 아즉까지 표창(表彰)치 못하얏다하매 군수의 말이 그때긔부한액수중 최상은 얼마냐한즉 문군속의 대답이사원몃십권 이라하매 군수는또다시말하기를 그러면 일원이하의 긔부자는 도보에 표창하라는규측이업스니 그만두라하매 문군속은 그만나가고말엇다 그때에 면민대표들은 그대로도라와 도보에표창된 사실을 됴사하즉도보(道報)에는 꿈에나 표창되얏는지 표장한사실이업고 쎈만아니라 긔부자로말하면 십원까지한사람이 잇는데 허무맹랑한말로면민대표를 속이엿다하야 면민일반은 군당국을 이후로부터불신임할 모양이더라(영흥)

面民代表

들은책임상문데를생각하고 지난칠일에면장을방문하고 문부를종보이여달라한즉 면장은 노긔가등등하야 절대로 보여줄수업다함으로 그날밤에 군수(郡守)를 방문하고 그조사한사실을물은즉 군수의대답이 전부누근한 사실일뿐만아니라 그대들이 면민

대표될만

한자격과인격이되느냐하는포악뎍(暴慝的)모욕(侮辱)을하며 또는 면장이잡식(潛食)하얏다는 돈이 불과긔원인데 그로인하야면장배척(面長排斥)또는 불신임(不信任)을한다함은 너무다 심하지아니하며 만약면장이 몃천원몃만원되는 거액(巨額)의돈을 먹엇스면배척도조코 불신임도조타하얏다 함으로 면민들은 더욱분개하

郡守室에大風波

『더배워가지고군수질하라』

면민대표와군수사이에

설왕설래간에일대풍파

경북안동군와룡면 (慶北安東郡臥龍面)에서는면장비행문데로 면민대회를열고 대표를 파송하야 상급관령에 교섭하게되엿다함은 이미보도하엿거니와 그면민들은 이미데일회교섭을 마치고 군당국으로부터 엇더한조처가잇기를 기다리든바 달이넘도록 아모소식이 업슴으로다시대표자안상훈(安相勳)안상경(安相璟)김여원(金如源)안상호(安相鎬)데씨를파견하야 지난십삼일 오전십일시에당군군수리윤영(李胤榮)씨를 방문하고

엇지하야

속히조커한다

든것이 아즉까지 아모소식이업느냐고 물으니까 리군수는말하기를 아즉묘사를 하지못하엿스니 더기다리라한즉 대표측에서는 알시가컨박한불평에 차인 면민의 현상을고하고 엇지그리무책임하게 아즉까지 묘사도 아니하엿느냐고 물은즉 리군수는 말하기를 면민의불평은나의알것이 아니다 무책임하면엇지하겟느냐고함으로

면민대표

는하도어이가업서 우리들의 엇지한다는것은 물을것이 업다당신을 써리든지군령을 파괴한다든지 하는수단은취치아니할터이나 민정을 무시하는군수에게는상당한대책을 강구하겟다하매 리군수는 무가무엇이냐고롤옴으로대표들은 무시란말을롤오거든더배워가지고와서 군수질을하라하매 리군수는 대답이업시잇다가 새삼스럽게무엇하러왓느냐고

물음으로

대표들은우리는면민대회의 결의에 의하야군령당국에 교섭하려온것을 말하자리군수는 교섭이 무엇이냐고물음으로 대표제씨는 교섭도몰으고 군수가되엿느냐고 여디업는빈말을하자 리군수는 담변이조곰곤난하엿든지 대표자의손이책상에 대인것을 불음잡어그

光陽校長의

體育反對

학생들뿐아니라

디방청년도불평

전남광양 공립보통학교장(全南光陽公立普通學校長) 소성규치(小城規治)는생도의운동을반대하는중 특별이축구는 큐리창을상한다는 구실로 절대로허락지아니하는고로 권명에각가운생도는불평을이요교원(敎員)들과디방청년(地方靑年)들도수년을나려오며 비난하든바 더욱하과가되야 각처로부터 휴학생이모아들면 더욱직접간접으로 말성도잇섯스나 아모변통이업든바 금년에는동교녀자부에사용할긔디만흔고로원반생도와 청년들은 그곳에서나 활발이운동을 하겟다고 만흔긔며를가청든바정리도되기전에 발서동서양편에다가재원것을구실로그곳에까지운동을허락하지아니하야비난이더욱비등한테 소성교장(小城校長)은 신데가 약하야 작년에는반년이나

금년에도

일개월이면이 병원생활(病院生活)을하고 삼차식 병원에손이됨에 불구하고천명에 각가운생도로써 유리창과 채소원을 상한다는구실로 낫가티피여나는신톄를마음대로 날뛰지못하게하야 자긔와 가른 병객을 만들고저하는 심사라고 비난이더욱만타하며이본을본교장업는동을다라서 청년들이나 생도가운동을하면곳 사무실(事務室)에서원보팔로속운동을말어라는 라고고함을 질으며 청이나면싯도로를롤러서아단을치는고로일반생도와디방청년들은비난이비 빌치도한다더라(광양)

竊盜三件

홍수후의

시내사고

룡산(龍山)서대문(西大門)동대문(東大門)각서관내는수재민구조에노력하고종로본뎡(本町)두경찰서에서는경계빈다섯을조직하여가지고경성시내일대의경계를하엿는대아즉까지는절도범 (竊盜犯) 세건밧게발생치안엇다더라